CALVINIST CONTACT

DUTCH-CANADIAN CHRISTIAN WEEKLY

"AND WALK IN LOVE, AS CHRIST ALSO HATH LOVED US." Eph. 5 : 2

AUGUST 26th 1960 - No. 458 - 10 PAGES • P.O. BOX 312, ST. B. HAMILTON, ONT.

16th year of publication
Authorized as Second Class Mail, Post Office Department, Ottawa, Ontario.

"Kijk maar naar Michiel!"

Elke Nederlander weet wie Michiel de Ruijter is. Toen wij nog in de schoolbanken zaten, waren wij ervan overtuigd dat hij de grootste zeeheld aller eeuwen was. En diep, heel diep binnen-in ons voelden we grote symphatie voor de onstuimige jongen die het op de stijve schoolbanken niet uithouden kon. En wij droomden mee en wij klommen mee, op de toren van Vlissingen en op de masten der schepen. We gnuifden van stille pret bij het insmeren van het schip met boter en gierden het uit van de pret wanneer wij, bijna werkelijk, de dekselse Duinkerkers van het dek zagen glijden, ploeps het grote nat in.

En nu wij in Canada wonen, studeren onze kinderen Canadese geschiedenis en merken wij al ras dat Canada geen Michiel heeft. Voor die levensdriftige knapen van ons is er geen held in de geschiedenis, geen man die uitblinkt voor zijn land en die een voorbeeld is van hartelijke eenvoud en van onbegrensd Godsvertrouwen. En al mocht er een dergelijke figuur bestaan, in de "heerlijk neutrale" leerboeken van vandaag wordt een mens niet afgemeten naar zijn godsvrucht, alleen maar naar zijn waarde voor de natie. En dat weten wij allemaal wel.

Menig onderwijzer uit Nederland overgekomen zal zijn klas wel eens verteld hebben van die grote Nederlander. Dat kan haast niet anders en dat is goed ook.

Toch zijn er ook veel ouders die de onderwijzers iets te vertellen hebben over Michiel, zij het dan in vergelijkender trant.

En Michiel wordt gebruikt als een excuus.

Een voorbeeld kan dit illustreren.

Bill is een jongen die wel leren kan, maar het om de een of andere reden niet doet. Hij is niet bijster geïnteresseerd in het werk en werkt hard genoeg om zo laag mogelijke cijfers te behalen. Van jaar tot jaar gaat hij over met zijn hakken over de sloot en soms met een natte voet. Wanneer het einde van de achtste klas in zicht komt, moet er eens met meester gepraat worden.

"Gaat uw jongen nog naar highschool?"

"No, meester, dat maar niet. Die jongen heeft geen zin aan de school (pardon, vader, u bent te bescheiden om te zeggen dat hij een doorgewinterde hekel aan leren heeft) en daarom vinden de vrouw en ik dat hij maar moet gaan verdienen."

Zulk een gesprek heeft elke onderwijzer in onze Canadese Christelijke Scholen al eerder gehoord. Geen zin en daarom maar niet verder. En meestal zal de onderwijzer zich haasten door de vader uit te leggen dat de maatschappij steeds meer complex wordt en veel meer gaat eisen. Misschien deelt hij de vader mee dat in tenminste één plaats in Ontario een jongen geen job op een gravel-truck kan krijgen wanneer hij de tiende klas niet doorlopen heeft.

Maar in de meeste gevallen is vader wel op zo'n betoog voorbereid. En dan wordt het tijd om het Michiel-smoesje op te hangen.

"Michiel de Ruijter wou ook niet leren, en die heeft het toch maar knap ver geschopt."

Bats, die is raak. Wat zal de teacher daar nu op antwoorden? Bill is net als Michiel, vlug als water en met z'n mondje staat hij best klaar.

Maar vader slaat de plank hopeloos mis. En dat is iets wat een teacher aan een vader moeilijk uitleggen kan.

Want wat was er aan de hand met Michiel?

Hij had een hekel aan school. Correct. En hij spijbelde meer dan menig kind vandaag. Correct. Tenslotte ging hij van school af en ging hij verdienen. Correct, voor zes stuivers per week bij de firma Lampins in de touwslagerij. En dat werd niets en toen ging hij varen. Correct. En toen werd hij admiraal. Niet correct. Hopeloos mis, radicaal fout. Michiel werd geen admiraal, Michiel werd leerling en moest studeren en nog eens studeren en nog eens studeren. De schoolboeken die hij eens in een hoek getrapt had, haalde hij weer tevoorschijn en hij zwoegde en zweette en benutte elke vrije minuut om zijn achterstand in te halen. Zo ging dat.

En nu zijn er aardig wat ouders die dat in hun kinderen zien. Overdag in de constructie en 's avonds leren.

Maar dat maakt ze nog geen Michiels.

Want wie was Michiel de Ruijter?

Michiel was een jochie dat iets wilde: zeeman worden. Hij wilde niets anders en hij keek naar niets anders. Hij was een jongen met een zeldzaam-grote wilskracht.

De school beantwoordde niet aan zijn idealen; ingesloten te zitten tussen vier muren was voor hem ondragelijk. En wanneer door de hoge ramen de toppen van scheepsmasten zichbaar werden, was hij niet te houden.

Daarom brak hij met de school zo gauw hij kon. Daarom wierp hij zich op het zeeman-zijn met al zijn driftigheid en scherpzinnigheid. En toen hij ontdekte dat hij het niet verder kon brengen dan bootsman, greep hij naar zijn boeken en sloeg hij zich er doorheen.

En is dat nu het portret van Bill?

Laten wij maar eerlijk wezen: het lijkt er niet op. Bill heeft geen zin aan leren omdat hij waarschijnlijk nergens zin aan heeft. En, o ja, hij weet het waarschijnlijk wel. Hij wil niet naar de fabriek, dat is te muf en te eentonig. En hij wil niet naar constructie omdat je te vaak afgelegd wordt en te veel bazen boven je hebt en daarom wil hij maar boer worden. Daar hoef je niets voor te leren en dan ben je je eigen baas. En, en nu komt het, je kunt net zo hard werken als je zelf wilt.

Veel jongens wilen boer worden omdat zij zo graag buiten zijn. En andere jongens worden het omdat pa het ook is en pa ook niet meer gehad heeft dan lagere school.

Net als Michiel, weet u.

En omdat het er op lijkt dat er verschillende pseudo Michieltjes rondlopen, is het goed hier eens ernstig over te praten.

Ik begin met te zeggen dat het prachtig is als uw jongen boer wil

(Vervolg op pag. 2)

Ethel Brant Monture, achter-achter-kleindochter van het beroemde Indiaanse opperhoofd, Joseph Brant (Thayendenegea), een trouw bondgenoot van Groot-Brittannië tijdens de Amerikaanse Revolutie, ziet men op deze foto met haar laatste boek, "Famous Indians". Joseph Brant, naar wie Brantford, Ontario genoemd werd, is één van de drie beroemde Indianen, daarin beschreven. Leden van zijn familie zijn Canada steeds voortreffelijke diensten blijven bewijzen. Onlangs onthulde Mrs. Monture een gedenkplaat op het terrein van het Six Nations Council House te Oshweken, bij Brantford, ter nagedachtenis van Kapitein John Brant, zoon van Thayendenegea. Kapitein John Brant voerde zijn mannen aan in de slag op Queenston Heights in de oorlog van 1812 en speelde een belangrijke rol in die overwinning. Hij was ook de eerste van zijn volk, die met het toezicht op het Six Nations Reserve te Oshweken, Ontario, werd belast.

(Federal Newsphoto of Canada)

De Positie van de Canadese Havens

GUNSTIGE ONTWIKKELING VAN DE ST. LAWRENCE SEAWAY

In weerwil van uitlatingen van sommige Canadese deskundigen, wijst niets er op dat de vaart op de St. Lawrence Seaway de belangstelling verliest van de zeescheepvaart.

Nu het tweede seizoen van het gebruik van de Zeeweg meer dan halverwege is gevorderd, blijkt eerder het tegendeel waar te zijn.

De uitbreiding in de havens, gelegen aan de Grote Meren, is verbazingwekkend, evenals de plannen voor verdere uitbreiding, hoewel in sommige gevallen wel eens wordt getwijfeld aan spoedige realisering van bepaalde grote projecten, zoals het plan tot aanleg van de Calumet haven bij Chicago, waarmede een bedrag van $100 miljoen zou zijn gemoeid.

In het volgende jaar zullen in Toledo verschillende nieuwe kaden en pakhuizen gereed zijn. In Milwaukee komen dit jaar twee kaden gereed, terwijl er in 1961 nog vijf aan zullen worden toegevoegd.

Aanvankelijk heeft het gebruik van de St. Lawrence Seaway aan verschillende rederijen veel geld gekost. Minstens de helft van de 30 lijnen die verbindingen onderhouden met de Grote Meren, hebben verliezen geleden. De Amerikaanse Grace Line heeft de diensten gestaakt, te kennen gevende dat zij meer dan een miljoen dollar had verloren. De andere maatschappijen beschouwden hun verlies als een soort investering op lange termijn, aangezien zij menen dat het project langzaam, maar gestadig tot ontwikkeling zal komen.

Een zeer opvallend verschijnsel is dat, terwijl de Seaway geschikt is gemaakt voor grotere schepen, 73% van de schepen die deze route bevaren kleiner is dan 3000 ton, evenals 60% van de schepen die het Welland kanaal passeerden.

Er zijn in Canada weinig problemen, waarover zoveel wordt gespeculeerd, of die zoveel tegenstellingen oproepen als de vraag of Montreal dan wel Toronto op de lange duur de belangrijkste haven aan de St. Lawrence Seaway zal worden.

Een zakenman in Montreal gaf echter als zijn mening te kennen, dat als Montreal zich al zorgen heeft te maken, men eerder concurrentie heeft te duchten van Baie Comeau dan van Toronto. Hij had, zo vertelde hij, diverse pogingen aangewend om belangstelling te wekken voor de bouw van een graansilo in Toronto. Overal had hij echter ten antwoord gekregen dat, indien men tot het laten bouwen van een silo zou overgaan, men deze zou plaatsen in het gebied rond Baie Comeau.

Momenteel zijn er reeds twee nieuwe silo's bij Baie Comeau en verwacht wordt dat het niet lang zal duren voordat de grote graanverschepingen rechtstreeks van de Grote Meren naar Baie Comeau zullen plaatsvinden. Nadat het graan gelost is zouden dan de schepen in Seven Islands ijzererts kunnen laden.

De General Managar van de haven van Toronto, de heer E. B. Griffith, was niet van mening dat Toronto veel lading aan Montreal zal onttrekken. Naar de mening van de heer Griffith zal de haven

(Vervolg op pag. 2)

COMMUNISTISCHE PARTIJ NEDERLAND VERLIEST TWEE KAMERZETELS

De Communistische Partij Nederland heeft twee zetels verloren in de verkiezing van leden van de Eerste Kamer der Staten Generaal, die op 3 Augustus gehouden is. De leden van de Eerste Kamer worden gekozen door de Provinciale Staten voor een periode van zes jaar. Elke drie jaar treden de helft van de 75 leden van de Eerste Kamer af.

Michiel

(Vervolg van pag. 1)

worden. 't Zij oorlog of vrede, voorspoed of tegenspoed, de boer werkt door. Maar als uw jongen boer wordt, laat hem dan ook voldoende leren. Geef hem al wat U kunt. Laat hem een paar jaar naar highschool gaan en laat hem weten dat dat uw voorwaarde is. Het boerzijn is veel gecompliceerder vandaag dan het vroeger was en een boer vandaag moet heel wat weten.

En dat is punt één.

Ten tweede. Als Michiel vandaag geleefd had (wat zou dat een bof voor Nederland zijn!), zou hij dan ook zo gedaan hebben?

Stellig niet. Michiel had ambitie; hij wilde maar niet alleen varen, hij wilde ook kapitein worden. Dat zat er in. In Nederland zou hij naar de H.B.S., vijf jaar en daarna naar Den Helder, drie jaar. En dan pas kon zijn carrière beginnen. En dat zou hij gedaan hebben ook.

Met andere woorden: wanneer uw jongen energie heeft, laat hem doorleren. Het is nodig. En als hij iets worden wil (elke beroep is prachtig), overtuig u er dan ook van dat hij dat wil en dat hij het maar niet neemt omdat, nu ja, je moet toch ergens je brood verdienen? Want wanneer dit laatste het geval is, dan zal hij waarschijnlijk nooit arbeidsvreugde kennen. En wie onder ons die werk heeft moeten doen waar hij een hekel aan had zou daar zijn kind niet voor willen besparen?

Tenslotte dit nog. De moderne mens is verward en uit zijn evenwicht gesleurd. En menig kind is het zonder dat wij het kunnen waarnemen. Wie garandeert U dat uw jongen niet diep in zijn hart gaat zeggen, drie of vier jaar van nu, "Had vader me maar naar school gestuurd!" Tegen die tijd is het wellicht te laat voor hem om terug te gaan. Dan zijn zijn kansen voorbij.

En wat als hij nu persé niet wil?

Kom, kom, is dat nu werkelijk wel zo? Is dat misschien ook omdat u hem nooit echt aangevuurd (niet: opgejaagd) hebt? Is dat omdat u nooit echte belangstelling hebt getoond voor zijn werk? Is het omdat daarin u gefaald hebt koning te zijn en priester en profeet?

De Nederlandse geschiedenis kent maar één Michiel. En natuurlijk is uw kind anders dan die van andere mensen. Maar toch . . .

Laten wij maar nuchter blijven en eerlijk. En laten wij uit alle kracht proberen ons kind te leiden.

Dat vraagt geduld, want opvoeding is geduldwerk.

Dat vraagt gebed, want opvoeden zonder bidden is onmogelijk.

Dat vraagt overtuigingskracht en ook dat is een onderdeel der opvoeding.

Wm. R. Rang.

De Havens

(Vervolg van pag. 1)

van Toronto het in de eerste plaats moeten hebben van nieuwe industrieën, die zich in Toronto vestigen, zoals bv. van de nieuwe raffinaderij van de Canada and Dominion Sugar Company, ter waarde van $ 13 miljoen en voorts van de Canadese industrie, die tot nu toe gebruik maakt van Amerikaanse havens. Van deze tweede mogelijkheid heeft de heer Griffith grote verwachtingen.

In het gebied rond Toronto en Hamilton is 80% van Canada's industrie geconcentreerd, waarvan een groot deel is betrokken bij de export. Aangezien echter een belangrijk deel van de Canadese fabrieken dochterbedrijven zijn van Amerikaanse ondernemingen, die de export doorgaans zelf behandelen, wordt een zeer belangrijk deel van de produktie uit Ontario getransporteerd via Amerikaanse havens.

Vóór de verbetering van de St. Lawrence Seaway werd 90% van de Canadese autobandenproduktie, 84% van de produktie van Canadese landbouwmachinerieën, meer dan een derde van de Canadese whisky en 80% van de in Canada vervaardigde automobielen via Amerikaanse haven verscheept. Vermoedelijk is hier tot nu toe weinig verandering in gekomen, maar de heer Griffith hoopt dat de Canadese exporteurs geleidelijk aan ertoe zullen overgaan de haven van Toronto meer in te schakelen. Met minder dan de helft van de verschepingen die thans nog via Amerikaanse havens gaan, zou Toronto de handen vol hebben, aldus de heer Griffith.

All Ontario Calvinistic Rally 1960

Van 't jaar voor het eerst ondergaat de jaarlijkse Ontario Rally een uitbreiding. In 1958 en 1959 was het een dag, die vooral aan het onderwijs was gewijd. We spraken toen van de School-Rally.

Van verschillende kanten werd gevraagd dit enigszins beperkte karakter van de Rally los te laten en in elk geval de mogelijkheid te scheppen om ook andere zijden van onze Calvinistische levensbeschouwing te belichten.

De commissie van voorbereiding bleek bereid op deze suggestie in te gaan en de vertegenwoordigers van christelijke lager-, middelbaar- en hoger onderwijsorganisaties in Ontario besloten tot de nieuwe titel: All Ontario Calvinistic Rally 1960.

In de komende weken zal ons blad het nieuws omtrent deze Rally in opeenvolgende artikeltjes doorgeven. Om de verschillende schrijvers voldoende uiteenlopende stof te geven wordt het programma bij gedeelten in die artikelen behandeld. In dit eerste stukje beginnen we met tijd en plaats.

We zijn dit jaar wat vroeger dan vorige jaren, in verband met beschikbaarheid van iemand die we graag op de Rally aanwezig zouden zien en die onmogelijk later zou kunnen. In elk geval: noteert U nu vast en vertelt U zoveel mogelijk verder dat de Rally gehouden wordt D.V. op Zaterdag 17 September.

Er is weer een morgen- en een middagsamenkomst. Vanaf 10 uur worden de mensen verwacht. En we verwachten er zeer vele. Toronto bleek na de ervaring van verleden jaar toch de meest geschikte plaats te zijn. We kozen het gebouw van de Second Christian Reformed Church aan de Albion Rd. Daar zijn de beste faciliteiten voor een grote vergadering en het gebouw kan vele honderden mensen bevatten. Er is geen enkele reden waarom we die kerk op die Zaterdag van alle kanten van Ontario niet boordevol zouden maken. Komt U ook? Laat ons bidden voor deze Rally en hopen dat de Heer dit mooie plan genadig wil doen gelukken.

F. Guillaume

Rechtstreeks uit Holland:

ZUIVER WOLLEN

Aa Be DEKENS

175 x 225 c.m. $ 17.00
190 x 230 c.m. $ 18.50
Franco per post.

Prachtdessins in bleu-groen-geel enz. Reeds veel klanten in Canada. Adres van vertrouwen sedert 1895. Zend money order of schrijf ons.

Fa. K. S. MUIZELAAR, -
Warns (Fr.), Holland.

113 acre clay loam with milk contract. 4 bedroom home, barn 50 by 90. Garage. Full price $ 12,000. Mortgage available.

200 acres of choice clay loam. Modern 4 bedroom home. Barn 58 by 75. Wonderful stabling with water bowls. Henhouse, implement shed. Garage. Located on the Highway, close to Clinton. $ 25,000. Terms.

Choice list of farms. Some with very low downpayment.

John Bosveld, Realtor

40 WELLESLEY ST., GODERICHT, ONT.

Salesmen: C. Buruma, Clinton, Phone HU 2-3287
J. McConnell, Seaforth, Phone 266

Gaat U naar Holland?

Reis per Holland-Amerika Lijn
Famous for Service

J. VANDER VLIET

304 Dundas St. W. - Telef. 4641
TRENTON, ONT.

Hamilton • Faber Centre Hamilton • Faber Centre Hamilton •

Speciale Kerstreis per K.L.M.

onder leiding van de Heer A. J. Hordijk.

Vertrek Toronto op 22 Dec. 1960

TORONTO — AMSTERDAM — TORONTO (17 dagen)
$ 370.60

Voor vrijblijvende inlichtingen en vlotte volledige verzorging vraag

JAN FABER

Vertegenwoordiger voor LUCAS & KING LTD. TRAVEL SERVICE, bij kantoor Simpsons-Sears, the "CENTRE", Hamilton, Ont. Uw agent voor alle scheepvaart- en luchtlijnen, spoorwegen en hotels over de hele wereld.

Tel. Hamilton LI 5-4741 local 270. Voor Toronto EM 4-5747 of bel Jan Faber 's avonds thuis in Burlington op NE 4-2806

Faber Centre Hamilton • Faber Centre

Faber Centre • Faber Centre Hamilton

Hamilton • Faber Centre Hamilton • Faber Centre Hamilton •

North Yonge slechts $1000.— down, goed onderhouden 6 kamer bungalow, 6% N.H.A. hypotheek.

West End $1000.— down, vlak bij transportatie en winkels, slechts 1 hypotheek.

East End $1500.— down, 6 kamer huis, garage, opnieuw geverfd, gemakkelijke afbetalingen.

Weston. $2000.— down, 6 kamer vrijstaand huis, in een goede omgeving, met bomen, garage.

Vraagt vrijblijvend en gratis advies van:

GERRIT BROOS

Vertegenwoordiger van
HARVEY KEITH, Realtor
181 Eglinton Ave., East, Toronto.
Tel. Zaak: HU 7-3333,
Thuis: BA 5-5139.

The Canada Fair Employment Practices Act

(De Canadese wet op onbelemmerende tewerkstellingspraktijken)

verbiedt discriminatie in tewerkstelling

HET DOEL VAN DE WET is om werkers te beschermen tegen discriminatie in tewerkstelling en in de lidmaatschappen der vakbonden op grond van RAS, GODSDIENST of NATIONALE AFKOMST.

DE WET IS VAN TOEPASSING op werkgevers onder de federale jurisdictie en op vakbonden die personen vertegenwoordigen daarin tewerkgesteld. Deze ondernemingen zijn o.m. de scheepvaart, navigatie, spoorwegen, kanalen, telegraaf, vliegvelden, luchtvaartmaatschappijen, federale kroondomein, bankwezen ,radio en televisie omroep, almede werken of ondernemingen die voor het algemeen belang van Canada werden verklaard, of die buiten de exclusieve jurisdictie van de provinciale wetgevingen vallen.

DE WET VERBIEDT een werkgever om een betrekking te weigeren aan een persoon of een employé te discrimineren op grond van zijn RAS, GODSDIENST, KLEUR of NATIONALE AFKOMST. Een werknemer is eveneens verboden gebruik te maken van een plaatsingsbureau dat dergelijke discriminatie toepast of dat advertenties plaatst voor tewerkstelling waarvan de inhoud discriminatie bevat, of om vragen te stellen die discriminerend zijn, schriftelijk of mondeling, in betrekking tot sollicitaties voor tewerkstelling.

DE WET VERBIEDT EVENEENS discriminerende actie door de vakbonden met betrekking tot het vakbondslidmaatschap of tewerkstelling op grond van RAS, GODSDIENST, KLEUR of NATIONALE AFKOMST.

EEN IEDER DIE EEN KLACHT INDIENT aan de hand van de bepalingen der wet of die getuigenis of assistentie verleent in een proces vallende onder deze wet, wordt beschermd voor elke tegenactie die er tegen hem of haar wordt ondernomen.

KLACHTEN vallende onder de wet dienen schriftelijk te worden ingediend bij de Director of Industrial Relations, Department of Labour, Ottawa. Het Departement zal onmiddellijk een onderzoek instellen teneinde tot een oplossing van de klacht te geraken.

MICHAEL STARR
Minister

A. H. BROWN
Deputy Minister

Alle goede dingen in drieën

- De Nederlanden van 1845.
- The Commercial Life Assurance Co.
- The Halifax Insurance Co.
(Canada's oudste verzekeringsmaatschappij)

Bij deze 3

bent U voor **al Uw verzekeringen** veilig onder dak

Hoofdkantoor: 1303 Yonge St., Toronto. Tel. WA 5-4144

CALVINIST-CONTACT

DUTCH-CANADIAN CHRISTIAN WEEKLY

P.O. Box 312, Station B, Hamilton, Ont.
Phone LI 5-1636

Calvinist-Contact is published Friday every week.
Closing date: Saturday before date of issue.

Subscription price: $ 4.00 per year.
Published by Guardian Publishing Co. Ltd., Hamilton, Ont., on behalf of the Calvinist-Contact Publishing Association.

Executive Committee: Rev. Jac. Geuzebroek (President), Rev. A. H. Venema (Secretary), Rev. J. Van Harmelen, H. Tiesma and D. Farenhorst.
In charge of editorial matters: D. Farenhorst.

Associate Editors: Rev. A. De Jager, Rev. J. Gritter, Rev. F. Guillaume, Rev. K. Hart, Dave Valstar, Rev. H. Van Andel, Rev. T. C. Van Kooten.
Department Editors: Rev. J. Ehlers, Rev. D. N. Habermehl, Mrs. T. Van Ameyde, Rita Van Westenbrugge, Mrs. A. Wagenaar.

Contributors: A. Bisschop, C. Bijlenga, Mevr. J. M. De Groot—Vreugdenhil (The Netherlands), Rev. J. De Jong, Rev. A. B. C. Hofland, W. C. Homburg, Rev. N. B. Knoppers, Rev. Dr. R. Kooistra, Rev. H. W. Kroeze, Rev. J. Kuntz, Miss H. C Kruizinga, Rev J. Overduin, Rev A. Persenaire, Dr. L. Praamsma, Wm. R. Rang, Rev. A. W. Schaafsma, Rev. D. J. Scholten, Prof. Mr. L. W. G Scholten (The Netherlands), Rev Dr. P. Schrotenboer, Rev. Dr. G. J. Spijkman, Rev. L Tamminga, J. W. F. Uitvlugt, Rev. A. J. J. Vanden Pol, Mr. J. VanderVliet, Rev. H. A. Venema, Mr. L. Verbeek, Mr. A. Verdun, P.Eng., Rev. J. Vriend, Rev. M. Vrieze, and others.

The National Union

"Of Calvinistic Schools in the United States and Canada"

by J. W. F. Uitvlugt

Principal, Knox Christian School
Bowmanville, Ontario.

(3)

If you have read the figures carefully, you will have noticed that the Income of the General Fund has not increased a very great deal. The Big Change in Income lies in another direction.

First let me mention the Educational Foundation. For most this will need some explanation.

A "Foundation' is what you may call "a Government-Approved Pile of Money." What for? Well, the Executive head of the Union convinced the Board that it was time to start getting Christian Textbooks for our schools. The Board also heard what it would cost. If there had been no Big Businessmen on the Board, they would have shaken their heads sadly, saying "impossible," or they would have keeled over. But being convinced of the NEED, these B.B.'s did not say "impossible' nor did they keel over; they simply said, "We're going to get that money." How?

The real "big" businessmen knows one thing for certain, "It is not good that the Big Shots pay all the bills so that the Little Shots can keep all their money. In several of our congregations we have a number of wealthy business and professional men who could pay all the expenses of Church and School and Missions. There may be the odd one who is so tightfisted that he will do no more than an average share, but the majority of our wealthy brethren are not tightfisted. They know very well that it is more blessed to give than to receive. They also know that this is true for everyone; Jesus has made it quite clear when He called attention to the little gift of the poor widow. We, the Little Shots, should all realize what a blessing we get when we give according to our ability, or a little above.

The cost of publishing textbooks is staggering to those who have never heard of all the work that is needed before a book is ready for the market. And this money must be available as the work progresses. I hope the Union will publish the cost some time; I would not care to quote from memory.

An organization like the National Union may apply for the privilege of starting a Foundation. To the Government they must submit full particulars; What is the purpose of the Foundation? General and particular? With how much will you start it? What group (organization) is behind it. Who will be in charge of the Foundation? How will they judge each request for "gifts" from the Foundation? When all these questions are answered the way the government says is correct, permission to start a Foundation will be given. The money that is put in the Foundation may not be touched; it must remain a Pile, and the Pile must grow and grow bigger. The money may be invested in certain types of securities, and the Interest it earns may be used to fulfill the purposes of the Fund.

The Foundation Board must strive continually to find ways and means of causing the Foundation Pile to grow. Gifts made to the Foundation are tax exempt.

Please, keep this in mind, and spread the news to those who do not understand the Educational Foundation. Twice a year a special appeal for gifts is made; on Thanksgiving Day through the mail, and in Mid-February to all our School Children. Get fully acquainted with the C.S.E.F. And do your duty.

The Foundation was started in 1949 with a campaign for gifts to provide enough money to pay for the erection of an N.U.C.S. building with offices etc. to serve as headquarters, and to have a sum of $50,000 left as reserve. That campaign succeeded. Do not forget to visit our Office whenever you may have opportunity. You cannot afford to remain ignorant of what is going on. Many a member has entered the Office as a stranger and left as a friend.

The Board had hoped to have a total Pile of ¼ million dollars in 10 years. While the response to their appeals has been encouraging, the goal has not been reached. Net worth of the Foundation as of last summer was $160,000 and the Pile grows at the rate of approximately $3,000 per year. Under strict Government supervision, the Foundation is sound in structure, but more could be done if more money were given. The Office will gladly complete information on the Foundation.

Another Big Thing is in the Pension Trust Fund. There is quite an ado about the shortage of teachers. Why is it that so few young people are interested in making teaching their life career? There are many reasons. It is a strange phenemenon. Everyone knows, or can know, that all the progress of the last few generations has become possible through education. All the modern conveniences and luxuries we can enjoy today are the direct result of education. And yet, there is a universal unwillingness to pay the cost of education. Strange, wondrously strange!

Especially strange of us, who say that we think so much of Christian Education. We buy a house, we buy a car, we buy a refrigerator, electric appliances of all kinds; we buy our clothes, our food, and whatever we want and think we need, and we are willing to pay the full price. But the moment we come to Education we say, "Wait a minute. We got to get this for less. We'll get the cheapest we can, in buildings and equipment, there must be no extravagance, just the barest need and jew down the price as much as we can. Our teachers must not expect full salaries, either.

In Grand Rapids, a few years ago I had a funny experience. I was having a complete medical check, and part of the program led me to the office of a Dr. Jellema, who was to perform some clinical tests. When he heard my name he recognized me with, "So, you are the teacher from Canada, eh?" So we had quite a conversation, and when I finally asked what the charge was, he said, "The regular fee for this is $20, but since you're a teacher you pay me half. After all, we're only paying you, teachers, half a salary. I started out as a teacher myself, years ago. I changed my mind."

No one of us should be surprised to hear that low salaries is one of the reasons why we have a teacher shortage. Another reason is "the dark future." There was no Pension system till '43, and when it got started it was such a ridiculously weak and feeble thing. It started with teacher and Board, each paying 1% of the teacher's salary. My salary that year was a Big Twelve Hundred Dollars. What would the 2% give me to look forward to at retirement? After 25 years of service my "pension" would be the colossal sum of $200 per year, $8 for each service-year. It was my friend, the Veteran Andrew Blystra, who started this pension program. It was before Big Business had come into the Union. Many teachers, and Boards, were so disappointed with the feeble start, that they refused to cooperate. That held the weakling infant down so much that it was in daily fear of dying. Yet, under the circumstances it was all that could be done, and Blystra stuck to his guns in spite of ridicule and opposition. He knew he was on the right track; a Pension Fund must first be sound before it can become generous.

Soon after Big Business came in, the contributions were doubled, each paying 2%. Salaries had gone up a little, and from that year on

(Vervolg op pag. 9)

ZUIDEMA'S SPREEKBEURTEN

Nu het gehele programma van Prof Zuidema's komende spreekbeurtentocht gereed kwam, wordt het tijd er in ons blad attentie aan te geven. Een dergelijk groot evenement behoort althans aan al onze lezers voldoende bekend te zijn.

De A.R.S.S., of wel de Association for Reformed Scientific Studies heeft de reis van Prof. Zuidema naar dit continent voor haar rekening genomen, niet alleen om in hem een geleerde van gereformeerde levensovertuiging te hebben, die met de beide andere sprekers in Unionville van eminente betekenis kan zijn, maar ze begeerde ook dat deze begaafde spreker met zoveel mogelijk Calvinistische immigranten contact zou maken. Op vele plaatsen vroeg ze om het organiseren en propageren van een avond voor oud en jong, met Prof. Zuidema als spreker. Deze verzoeken zijn allerwege met grote bereidwilligheid aanvaard en de voorbereidingen zijn in volle gang. Het gehele plan is aan de professor voorgelegd, die er zijn fiat op gegeven heeft onder het voorbehoud van Jacobus: "zo de Here wil en wij leven."

Onder datzelfde voorbehoud komt nu dit hele programma in de krant te staan.

Deze reis kan veel betekenen voor ons inzicht in onze taak en voor het besef van onze roeping. We hopen vurig dat God rijke zegen wil gebieden over deze lange rij van massale bijeenkomsten. Maar laten we er dan ook veel voor bidden. Laten we om veilige bewaring van deze broeder bidden, om Gods geleide op al zijn wegen. Ook om gezondheid en kracht om deze zeer veeleisende taak, die Prof. Zuidema wel zonder bezwaar aanvaard heeft, te mogen volbrengen.

En hier volgt dan de tocht, die op 1 Sept., terstond na de sluiting van de conferentie te Unionville, per vliegtuig begint.

2 Sept. Vancouver Island, 3 Sept. Vancouver, 5 en 6 Sept. Rally te Edmonton, 7 Sept. Lethbridge, 8 Sept. Calgary, 10 en 11 Sept. Sioux Center U.S.A., 12 Sept. Fort William, 13 en 14 Sept. Sarnia, 15 Sept. Chatham, 16 Sept. London, 17 Sept. Rally te Toronto, 19 Sept. Brockville, 20 Sept. Trenton, 21 Sept. Hamilton, 22 Sept. St. Catharines, 23 — 27 Sept. Grand Rapids, 28 Sept. Chicago, 29 Sept. Philadelphia en op de 30e September hoopt de Professor van New York per vliegtuig naar Amsterdam terug te keren.

Een zwaar programma, dit zullen we wel met elkaar eens zijn. Ruim 20 spreekbeurten in 30 dagen.

Het is maar goed dat de man in kwestie alles van te voren heeft geweten en volledige vrijheid heeft gehad tot verandering en beperking. Het overgrote deel der samenkomsten zal in het Hollands worden gehouden. Alle regelingen van vertrek en aankomst zijn reeds gemaakt, dus er is voor gezorgd dat het reizen de professor geen andere moeite zal kosten, dan zich precies aan zijn tijdschema te houden.

En nu maar hopen dat op al deze plaatsen zeer veel mensen zullen optrekken naar de vergaderingen waar Prof. Zuidema spreekt. Dat is ook een reden waarom dit programma in Calvinist-Contact wordt afgedrukt. Onze lezers weten er nu lang van tevoren vanaf. En zorg nu overal dat de gebouwen vol worden. Moge dit alles veel vrucht dragen voor onze christelijke actie in Canada, voor ons biddend werken voor de komst van God's Koninkrijk en ook voor het belangrijk aandeel dat de Association for Reformed Scientific Studies heilig verplicht is daarin bij te dragen.

F. Guillaume
h. s. Voorzitter van de A.R.S.S.

Professor
Zuidema
in
LONDON
16 September
•
Houdt deze
avond vrij!

ANNEKE JANS

Door

P. J. RISSEEUW

Een roman uit de jaren toen New York nog Nieuw Amsterdam was

KORTE INHOUD: Anneke Jans is na de dood van haar man hertrouwd met de predikant Bogardus, wiens leven ze deelt temidden van zelfzuchtige kolonisten en vijandige Indianen in de 17de eeuwse kolonisatie van Amerika. Het is een ruw primitief leven met veel openlijke zonden en lijfsgevaar.

(28)

Niet altijd had Sara de moed de oude vrouw tegen te staan als zij de apotheek kwam binnenlopen. Doch 's avonds in bed lachte zij er met Hans om, want Trijn Jonas kon aardig uit de hoek komen, vooral als er vrouwen in de kerk flauw vielen. Dan kietelde ze met een paardehaar in de neus of stopte de neusgaten vol met tabak. Ze zag heel spoedig of het kunsten waren. Dan had ze geen medelijden met haar geslacht.

* * *

Govert Loockermans zag met schrik de handel met de wilden kwijnen. Als dat zo doorging was hij een verloren man. Hij had reeds vijfhonderd bevervellen verloren door een aanval van de wilden. Een hem bevriende Indiaan had hem toevertrouwd dat Sachem Pennewit zijn stam had bevolen voorlopig niet aan te vallen totdat het wantrouwen was verdwenen, om daarna alle witmensen in één nacht om te brengen.

Toen er betrouwbare berichten binnenkwamen over de plaats waar de wilden zich hadden teruggetrokken, werd besloten tot de aanval over te gaan.

De Engelsen onder commando van John Underhill en de Hollanders onder leiding van Jochem Kuyter en La Montagne.

Govert raadpleegde zijn vrouw niet of hij mee zou optrekken en het werd Ariaantje zwart voor de ogen toen hij wegtrok, het geweer over de schouder.

Ben ik daarvoor de oceaan overgestoken, heb ik daarvoor die verschrikkelijke zeereis gemaakt met een kind onder het hart? klaagde ze. Doch van haar moeder, de oude Trijn Jonas, kreeg ze de wind van voren.

Zachte heelmeesters maken stinkende wonden, bitste Trijn, die het maar niet kon nalaten dit vreemde kind van haar nog eens hard toe te spreken.

Govert zette zijn tanden op elkaar. De troep was honderd vijftig man sterk. John Underhill was naar Stamfort gegaan, waar een oude Indiaan hem de verblijfplaats van vijfhonderd wilden had aangewezen. Willem Kieft, die brandde van verlangen eens en voorgoed met de onbetrouwbare wilden af te rekenen, had het geluk beslag te kunnen leggen op een juist binnengevallen schip uit Nederland, waarvan hij de lading, onder protest van de kapitein, tegen betaling in beslag nam. Er waren vijftig paar schoenen bij en bovendien een groot aantal geweren met munitie.

Kieft had groot vertrouwen in de krijgskunde van zijn Engelse vriend John Underhill, die in Nieuw Engeland de Pequots had verslagen.

Het legertje voer weg in drie jachten. Het was bitter koud winterweer toen zij op het Lange Eiland landden. Underhill overtuigde La Montagne en Kuyter van het voordeel dat de aanvaller had. Een hevige sneeuwstorm belette hen vooreerst verder te gaan. 's Morgens trokken zij in N.W. richting, kruipend en vallend over de onbegaanbare rotsige heuvels. Het was acht uur in de avond toen zijn, vermoeid en tot de botten verkleumd, voor twee rivieren stonden. Underhill overzag dat zijn mannen door de grote koude niet meer zouden kunnen rusten en besloot nog twee uur te wachten, ten einde de wilden te middernacht te verrassen. De storm van de vorige dag had plaats gemaakt voor helder winterweer bij volle maan. Het was bijna zo licht als het op een winterdag kon zijn.

De spionnen meldden dat de wilden zich feestvierend hadden verenigd in drie grote wigwams, ieder van tachtig voet lengte. Maar toen zij behoedzaam de lange houten gebouwen naderden, bemerkten zij al spoedig dat er van een verrassende overval geen sprake was. De wilden waren gealarmeerd.

Underhill gaf zonder aarzelen zijn bevelen. Hij hield zich aan zijn plan om direct toe te slaan.

De wilden trokken in kleine groepjes door het dorp; zij spanden de bogen doch moesten al spoedig wijken voor het geweervuur.

Reeds na een uur lagen er honderdtachtig dode Indianen buiten de huizen. Die nog waren overgebleven kwamen niet meer naar buiten, doch bestookten hun aanvallers door de schietgaten.

— Steek er de band in, gebood Underhill. Hij rook de zege door het vele bloed dat vloeide.

Govert Loockermans wierp een brandende fakkel onder het eerste kasteel. Aan alle zijden werden de drie gebouwen nu aangestoken, ondanks sneeuw en ijs.

In de laaiende gloed tussen de rookwolken zag Govert hoe de wilden in doodsnood naar buiten renden.

Maar tot verbazing der aanvallers keerden zij terug tot het vuur, vast gesloten niet levend in de handen van hun vijanden te vallen. Zij zochten de dood in de vlammenzee. Er liep Govert een rilling over de rug toen hij dacht aan de vrouwen en kinderen.

Geen geschreeuw, noch gejammer werd gehoord.

Meer dan vijfhonderd wilden kwamen die nacht om.

Nadat de huizen waren verbrand legden de soldaten grote vuren aan om zich tegen de koude te beschermen. Toen het daglicht aanbrak viel Govert neer en sliep. Hij had er 't leven afgebracht — hij sliep temidden van gewonden, stervenden en doden. Toen hij verstijfd ontwaakte, maakte de troep zich gereed om de gewonden naar Stamfort te brengen.

Zij bereikten Stamfort na twee dagen. Het vervoer der zwaargewonden was moeizaam.

— Ik ben in de oorlog geweest, dacht Govert. Hij zag er uit als een barbaar.

De mannen van Stamfort namen hen vriendelijk op en hielden een dankdag. Het ontging Govert niet, dat het leven der Engelsen stijlvoller was dan dat in Nieuw Amsterdam.

Zodra hij uitgerust was knoopte hij vriendschap aan met de handelaren, in de vaste hoop op betere tijden.

Hij had voortdurend een schroeiende behoefte aan tabak en drank en verlangde hevig naar Nieuw Amsterdam.

* * *

De oorlog duurde nu al drie jaar. Het land lag onbezaaid en de inkwartiering der vluchtelingen gaf in Nieuw Amsterdam allerlei krakeel.

Willem Kieft zat in zorgen voor de kosten, innerlijk verontrust door de omvang die de oorlog had aangenomen en uit zijn humeur door het gevluchte volk dat doelloos op zijn erf rondliep en weigerde naar zijn haardsteden terug te keren aleer er vrede met de wilden was gesloten.

In juni werd hij verrast, toen op een dag De Blauwe Haan voor de kust lag, waarmee generaal Pieter Stuyvesant hun twee honderd man ter hulp zond.

Van de mannen vernam hij dat zij uit het nu wel verloren Brazilië waren gevlucht naar Curaçao, doch, aangezien de voedselvoorraad daar onvoldoende was, had de generaal het een prachtige oplossing gevonden hen ijlings naar Nieuw Amsterdam te zenden.

Hoe het zij, er kon een legertje gevormd worden, doch vóór alles moest hij aan geld komen.

Geld, geld, geld. Kieft riep de Acht Mannen opnieuw bij elkaar om de handel in bevers en sterke drank nog zwaarder te doen belasten.

Voor zover hij de tweehonderd man niet in het fort kon onderbrengen, zocht hij inkwartiering en zette de belastingverhoging door, onder protest van de brouwers, die hem voor een dwingeland scholden.

De soldaten, uit warmere streken gekomen, zagen met zorg de winter tegemoet.

Toen de nood op het hoogst was gestegen, schreven de Acht in het geheim een tweede remonstrantie naar de Staten en beklaagden zich er over, dat Kieft hier meer te zeggen had dan de Prins van Oranje in Holland.

Hij was een despoot, deze ene man, die beschikte over hun leven en bezit naar willekeur.

Elk recht van beroep werd hun ontzegd. Belastingen werden opgelegd zonder goedvinden der burgerij.

Het waren deze Acht Mannen die, in opdracht van het volk, de Hoog Mogende Heren vroegen Kieft als Directeur te ontslaan en toestemming verzochten een plaatselijke regering te vormen volgens de regels in het Vaderland gebruikelijk. Zij allen verlangden een regering uit hun midden.

Het stuk was opgesteld door Andries Hudden, een man met verstand en kennis van zaken.

Als Anneke er aan dacht, hoe zij een jaar geleden nog zo vrolijk Sinterklaas hadden gevierd, werd zij soms overvallen door een angstig voorgevoel.

Bogardus werd hoe langer hoe narriger en was begonnen onder bedekte, doch in voor ieder begrijpelijke, termen in zijn predikatie het beleid van Kieft te kritiseren. Het volk genoot er van.

De Directeur antwoordde hierop zoals van hem viel te verwachten. Hij liet de volgende zondag tijdens de kerkdienst de troepen met slaande trom aantreden en het kanon afschieten.

Rood van ergernis probeerde Bogardus het lawaai te overschreeuwen.

(Wordt vervolgd.)

ALBERTA AAN DE LIJN

door Tini Van Ameyde

Dit is een brief, overvloeiende van zon en zomer en feestelijkheden, al zijn er helaas ook minder prettige dingen te melden. Ja mensen, het is een zomertje geworden om te zoenen en ons deel aan zonneschijn, waarnaar we zoveel maanden verlangd hadden, hebben we nu al ruimschoots ontvangen.

☆

Hittegolven maakten, dat de Albertanen tegelijk bruin en lui werden. Ook op het ogenblik vallen de mussen weer van het dak. In Medicine Hat, onbetwist de "hot spot" in onze provincie, steeg de temperatuur doorlopend boven de 100 graden en dat werd de werkers van de glasfabriek te kras. Zij gingen in staking en verklaarden stoer: Eerst air conditioning en een water cooler, dan komen we weer werken!

Natuurlijk gaat ieder, zo dikwijls dat maar mogelijk is naar de "beach" om te zonnebaden en een duik te nemen in de koele wateren van onze vele meren. Nieuwe resorts en kampeerterreinen werden overal geopend en maken vanaf het begin goede zaken. Het kon niet uitblijven, dat bij zoveel activiteit op en aan het water, het aantal verdrinkingsgevallen steeg tot een onrustbarende hoogte. Ondanks jarenlange pogingen om onze bevolking in die richting op te voeden, blijkt het aantal mensen, dat zwemmen kan, zeer klein te zijn en te blijven.

Het warme weer bracht ook electrische stormen mee. Heel mooi om naar te kijken, maar gevaarlijk. De boswachters zijn dag en nacht op hun qui vive. Momenteel woeden elf betrekkelijk kleine bosbranden in de provincie, die men gelukkig alle in de hand heeft. Om het brandgevaar zoveel mogelijk te beperken, vaardigde het Department of Lands and Forest een reisverbod uit voor het Edson en het Crowsnest district. Naast de electrische stormen, die een poosje dagelijks voorkwamen, kreeg Alberta ook nog enige enorme hagelbuien te verduren, die grote schade aan de oogst toebrachten, voornamelijk in het gebied rond Red Deer.

☆

Een vreemd avontuur beleefde een Nederlandse immigrantenfamilie, ook al enigszins te wijten aan de grillen van het weer. Lukas Meertens kwam zeven jaar geleden naar Edmonton en werd daar de trotse bezitter van een vierkamerhuis. Hij achtte nu eindelijk de tijd gekomen om onder dat huis een basement te laten aanbrengen. Dus werd het huis op balken gezet en daaronder de grond weggegraven. Tijdens de Operatie Basement logeerde het gezin Meertens in het huis ernaast. Alles verliep vlot volgens de plannen, tot op een nacht een volwassen regenbui zich boven West Edmonton ontlaadde. Tegen de morgen werd Mrs. Meertens wakker van een dreigend gerommel, dat ze eerst voor onweer hield. Het klonk echter zo dichtbij, dat ze even later vol angstige voorgevoelens uit het raam keek en .... daar lag haar huis, schuin naar achteren weggezakt in het tien voet diepe gat! Het bleek door de regen van de balken te zijn gegleden. U begrijpt, dat het een vreselijke janboel was, alles door en over elkaar. Mrs. Meertens, weer wat van de schrik bekomen, vertelde me, dat haar porselein en aardewerk in scherven ligt, maar dat de schade aan het huisraad voor de rest gelukkig meevalt. We wensen onze lezers, Mr. en Mrs. Meertens, toe dat ze spoedig in pais en vree en horizontale stand boven hun nieuwe basement mogen wonen!

☆

Juli en Augustus zijn voor Alberta de maanden, waarin iedere community, die zichzelf respecteert, haar rodeo, stampede of fair heeft. Vooral de cowboys hebben dan een drukke tijd, want die trekken van het ene feest naar het andere en proberen een prijsje in de wacht te slepen. Het programma vermeldt naast de paarden-races ook meestal: het melken van wilde koeien, het vangen en binden van kalveren, het worstelen met en berijden van stieren etc. en — tenminste in Calgary — chuckwagon races. De laatste werden oorzaak, dat deze maal over de beroemde Calgary Stampede een zwarte schaduw viel: voor het eerst in haar bestaan vond een dodelijk ongeval plaats tijdens de chuckwagon races, toen een der bestuurders de macht over zijn paarden verloor. De nieuwe Canadese chuckwagon kampioen, dat raadt U wel, is een man uit Calgary.

Banff hield haar Indian Days. De complete Stony Indianen stam verhuisde naar de historische plek aan de voet van de Cascade Mountain en sloeg daar zijn feestelijk versierde tenten op. Wie de kuikendans of de uilendans wil leren, kan daar gratis terecht. Op 5 Augustus reisde James Gladstone, de 73 jaar oude chief van de Blood Indians en de enige Indiaan in de Canadese Senaat, naar Wyoming om daar te worden uitgeroepen tot "American Indian of the Year". Een welverdiende beloning voor het vele, dat hij voor de ontwikkeling en vooruitgang van zijn rode broeders heeft gedaan.

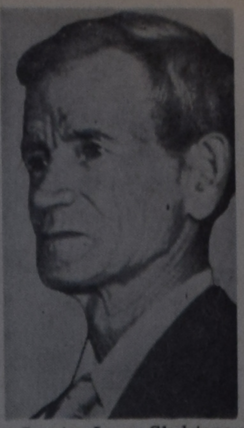

Senator James Gladstone of Cardston, Alta., is the American Indian of the Year.

Tijdens de Medicine Hat Stampede gaf mayor Harry Veiner, die ervoor bekend staat dat hij altijd bereid is iemand tot een wedstrijd uit te dagen, weer eens een staaltje van zijn kunnen. Mayor Veiner is de beste reclame, die "Hat" maar voor zichzelf wensen kan en heeft voor liefdadige en publiciteits-doeleinden o.a. al gebokst, gezwommen en in een badkuip rondgereden. Deze maal daagde hij de federale minister van transport, George Hees, uit tot een wedstrijd te paard. Arme George, hij had geen schijn van kans....

☆

Ook de Edmonton Exhibition werd begunstigd met stralend weer. Hoewel de bezoekers constant het zweet van hunne aangelaten moesten wissen, vond niemand dat een reden om thuis te blijven. Getuige het feit, dat voor de eerste maal meer dan 40.000 mensen de Exhibition met een visite vereerden. Dat was een record en klinkt niet gek voor een provincie-stadje.

Nog maar nauwelijks had de Exhibition haar poorten gesloten, of hetzelfde terrein werd opnieuw overstroomd door bijna 12.000 Jehovah's Witnesses, die er een vierdaagse bijeenkomst hielden. Het was de grootste conventie, die ooit in Edmonton gehouden werd, met als thema: Security during War of the Great Day of God the Almighty. Ik moet eerlijk bekennen, dat deze slagzin me lange tijd zeer mysterieus in de oren klonk. Maar uit de slot-speech bleek, dat dit sloeg op bijbelstudie als middel om te komen tot Jehovah, de enige ware bron van veiligheid in een grote oorlog, die wellicht het einde van de wereld zou betekenen. Er was een zwembad afgehuurd en daarin werden aan de lopende band 350 Witnesses door onderdompeling gedoopt. De deelnemers kwamen uit 27 provincies en staten. Hun eigen, inderhaast geimproviseerd cafetaria voorzag allen gesmeerd van drie maaltijden per dag. Wat men verder ook van de Witnesses mag zeggen, één ding staat vast: in het organiseren van massameetings kan niemand tegen hen op!

☆

Een jaarlijks terugkerend religieus evenement is de bedevaart naar de kerk van St. Anne. Bijna 120 jaar geleden stichtte Vader Thibault midden in de wildernis de parochie van St. Anne aan het meer van dezelfde naam. Het was de eerste missie-post in een gebied, dat nu gevormd wordt door Alberta, Saskatchewan en de N.W. Territories. Vadler Thibault en zijn opvolgers werkten onder de Metis en de Indianen. Toen er in 1889 een langdurige droogte heerste, bleken hun medicijnmannen niet in staat om de zo zeer begeerde regen te produceren. Ten einde raad trokken de stammen naar de kerk van St. Anne om aan de God van de blanke man om regen te vragen. En de regen kwam, als een wonder. Sindsdien ondernemen duizenden Metis, Indianen en blanke gelovigen elk jaar op de naamdag van de heilige een pelgrimstocht naar de kerk, die een reliquie bevat, overgebracht uit Quebec. De diensten werden nu gehouden in het Frans, Engels, Cree, Chipewyan en Blackfoot.

De enige Mohammedaanse moskee in Canada, de Al-Raschid moskee, staat klein maar dapper en sierlijk aan de 111 Ave. te Edmonton. Canada's Mohammedanen waren zonder leider (of Imam, zoals hij in het Arabisch heet) sinds 1938, toen de moskee werd gebouwd. Mr. Hamuddah Abd Al-Ati is nu afgevaardigd door de Al-Azhar University van Cairo om het Imam-schap in Canada op zich te nemen. Hij is een moderne jonge man, 32 jaar, en voor de Moslems hier enigszins een teleurstelling. Zij verwachtten n.l. een oude man met lange baard, gekleed in witte gewaden en een turban, net als in "the old country". Twee maal per week worden nu onzer zijn leiding gebedssamenkomsten gehouden en klinkt de roep van de muezzin (niet van de toren, zoals in het Oosten!) "Er is geen god dan Allah en Mohammed is zijn profeet." Bij de aankomst van de Imam werd enkele malen nadrukkelijk vermeld, dat hij niet is gekomen om bekeerlingen te maken....

☆

Calgary's bekende mayor Harry Hays maakte een stormachtige periode door, toen de wijsheid van zijn beleid in twijfel getrokken werd en de Calgary Labour Council aandrong op zijn ontslagname. Harry is echter niet van plan om er tussen uit te trekken en gaat onverstoorbaar door met zijn campagne om alle city departments op zo goedkoop mogelijke wijze te laten fungeren. Een andere zaak, die de aandacht der Calgarians gevangen houdt, is de vordering, ingediend bij de rechtbank door de trustees van een rijke 49 jaar oude vrijgezel. Deze heer had zo'n $ 40.000.— aan een studio betaald voor.... danslessen. In Februari verklaarde de rechter hem reeds onbekwaam om zijn eigen financiën te beheren, daar hij "onder suggestie gebracht" was door de studio. Aan het laatste behoeft m.i. geen twijfel te bestaan, want als op je 49ste nog zo mal bent om een halve ton aan danslessen uit te geven! Hoewel, als hij geen vrijgezel geweest was, had hij — onder suggestie of niet — daarvoor nooit de kans gekregen!

De Social Credit Party benoemde een nieuwe nationale president, Dr. Robert N. Thompson van Red Deer, een vroegere onderwijzer en chiropractor, die in 1958 terugkeerde van een vijftien jaar lang verblijf in Ethiopië. Hij was daar een van Keizer Haile Selassie's gewaardeerde buitenlandse medewerkers. Dr. Thompson organiseerde de luchtmacht van Ethiopië, bestuurde des Keizer's High School, werkte aan het departement van onderwijs en bracht zeven jaar door als zendeling onder de primitieve stammen in het Zuiden van het land. Voorwaar een carriere vol afwisseling! Sinds zijn terugkeer heeft hij voor de S.C. Party gewerkt en reisde door Canada om lezingen te houden. Dr. Thompson verklaarde bij zijn benoeming, dat zijn jaren in Ethiopië hem hiervan overtuigd hadden: Social Credit heeft de antwoorden op al 's werelds problemen. Het zou deze partij misschien dus een grote winst aan stemmen opleveren, als meer Canadezen een poosje naar het land van Haile Selassie gingen.

Premier Manning vertelde inmiddels, dat het baantje van premier "a cinch" is, mits het een S.C. regering betreft. "Je brengt gewoon de principes van onze partij in toepassing en klaar is kees!" Het leiden van zo'n regering is volgens hem een gemakkelijke job, daar kun je bij gaan liggen. Hij vergat om erbij te vertellen, dat zijn regering zo'n beetje de rijkste provincie van Canada bestuurt, zodat er weinig kunst aan is. De afgetreden, maar nog steeds in functie zijnde, leider der partij, liet te Ottawa tot Manning's grote schrik een ander geluid horen. Hij adviseerde om het bestaande S.C. programma, opgesteld in de dertiger jaren, grondig te wijzigen en moderne richtlijnen op te stellen. Prompt werd in Alberta op dit klare geluid een demper gezet: Mr. Low had het anders bedoeld! Politieke verslagen zijn minstens zo amusant als de moppenkrant.

(Wordt vervolgd.)

Van Delft's Bookhouse

Het van ouds bekende adres voor al Uw boekwerken.

Bijbels, Psalmboeken, Kinderbijbels, Studieboeken, Woordenboeken, Romans, Muziekboeken, Gramofoonplaten, Wandteksten, Voordrachten, Samenspraken.

Vraagt prijslijst.

223 Hess Street, Hamilton, Ont.

CANADA DRY

geeft glans aan elke gelegenheid

Als er iets gevierd moet worden is er niets dat het plezier van de familie zo kan verlevendigen als Canada Dry Ginger Ale. Het smaakt gewoon naar een partijtje! Puur of als een mixer — iedereen houdt van Canada Dry. Het is de Champagne van de Ginger Ales. Geniet er vaak van!

CANADA DRY

Spreek uit:
Kennada Drai

VRAAGT UW WINKELIER OOK NAAR EN GENIET VAN DE VELE HEERLIJKE SMAKEN VAN CANADA DRY

FL-3

DE BEKENDE PUBLICIST

JAN P. STRIJBOS

vertoont op

MAANDAG 29 AUGUSTUS, 8 uur p.m., in de grote zaal van de Engineering Building van de McMaster University te HAMILTON zijn kleurenfilm:

"SVALBARD"

(Zwerftocht door Spitsbergen)

Beluistert deze interessante verteller en geniet van de rijkdom der natuur!

De boeken van Jan Strijbos kunt U in de zaal kopen en worden door hem gesigneerd!

"WIBO" TRAVEL SERVICE Ltd.
LONDON, ONT.

AGENTEN VAN ALLE SCHEEPVAART- EN LUCHTVAARTLIJNEN

Vliegen wordt goedkoop

Per 1 MEI $ 33.00 prijsverlaging
1 OCTOBER wederom $ 18.00 minder

RETOUR Montreal—Amsterdam NON-STOP
DC-7 Prop. $460.80 per DC-8 Jet $ 496.80

Volledige service bij passagebespreking per SCHIP of VLIEGTUIG voor Familieleden uit Holland.

POSTIAN BUILDING - Tel. GE 2-8373 - 395-397 DUNDAS ST.
Open tot 5.30; Vrijdag tot 9 uur; Zaterdag tot 1 uur.

Vraag naar JOS. BOERKAMP

★ FOR BOYS AND GIRLS ★

SUMMER HOLIDAY PUZZLE

Dear Boys and Girls,

Do you still like having holidays or are you longing to go back to school again? I hope you are enjoying yourselves every day, because it is not nice for mother, if you come in time and again, complaining that you have "nothing to play with". That happens sometimes, you know.

Well, just in case you might have nothing to play with one of these days, I will give you some help. How about working on a fine puzzle for a while? I am sure you wil like it. And you may even win a prize!

Here is what you should do. Take a good look at the pictures on this page and find out, which kind of work each picture tells you something about. There are so many vocations (kinds of work) that we have made a list of some of them. We thought that may help you, because in some cases it will be difficult to see what kind of vocation is meant in the picture.

We want you to write the correct vocation under the picture. Like: "Carpenter" (under the saw) or: "Gardener" (under the wheelbarrow). See, now we gave you two names free already. You have to find all the other ones now. Remember, you should write the name of the man who does the work; not "farming", but "farmer", not "storekeeping" but "storekeeper". Of course, these are only examples, you might not even find pictures that belong to a farmer and a storekeeper, but you know now what we mean.

Do not get discouraged, even if you cannot find them all. There is still a change that you win a prize and we will publish the names of all girls and boys who made a real good job.

What is your age? It doesn't matter as long as you are not over fifteen. Anybody can join us and send this puzzle in. We will give points for your work in accordance with your age. Therefore it is important that you write your age on the entry form with your name and address.

One girl and one boy will win a book as first prize in their group. If there are very many we might give prizes to two girls and two boys. We did that once before, remember? Now we wish you good luck and we are looking for your letter in the mail.

Find the Jobs!

Each one of these 19 pictures represents a job. Some of the pictures show you a tool, others show the material people work with in a particular job and some just give an emblem or a scene of some kind of work. Can you find them all?

Choose the names for the pictures from the list below:

Druggist	Accountant
Trapper	Artist
Housewife	Baker
Scientist	Banker
Watchmaker	Barber
Farmer	Blacksmith
Skindiver	Bricklayer
Draftsman	Building contractor
Gardener	Busdriver
Roofer	Butcher
Printer	Cabinet Maker
Poultry farmer	Carpenter
Chemist	Lumberman
Plumber	Astrologist
Photographer	Teacher

Mail your entry form soon! Closing date is SEPTEMBER 15.

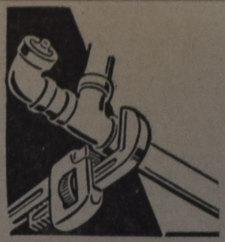

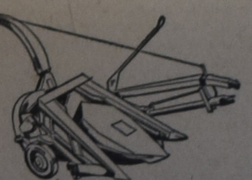

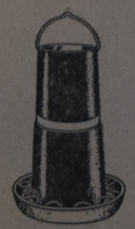

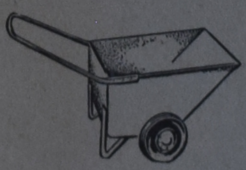

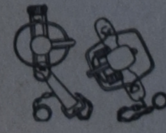

HOFNAR SIGAREN

Het meest in trek Een genot om te roken.

CARLTON	22½¢	per stuk
RIGOLETTO	20 ¢	„ „
PERMANENT	15 ¢	„ „
SPLENDID	13½¢	„ „
RIVAL	11 ¢	„ „
SENORITAS SPECIAL	8½¢	„ „
PARADE	8½¢	„ „
CORSO	7½¢	„ „
HALF TIME	6 ¢	„ „

Vraagt Uw leverancier naar HOFNAR sigaren

IMPORTED BY

Top's Importing

1546 MAIN ST. WEST
HAMILTON, ONTARIO

Sole Agent for the Maritimes:
Mr. J. Drost, R.R. 3, Keswick, New Brunswick.

HOFNAR NOOIT FIJNER GEROOKT

ENTRY FORM FOR THE SUMMER HOLIDAY PUZZLE

(Send the whole page to: Calvinist-Contact, P.O. Box 312, Stat. B, Hamilton, Ont.)

Name .... Boy ☐

Address .... Girl ☐

.... Age .... yrs.

"A Village of Healing"

PINE REST CHRISTIAN HOSPITAL BESTAAT 50 JAAR

Als U vandaag een bezoek brengt aan Pine Rest Christian Hospital zult U achttien gebouwen vinden, sierlijk gerangschikt op een terrein van 300 acres land, een uitgestrekte "village of healing". Dit gebouwencomplex is gelegen ongeveer 10 mijl ten zuiden van downtown Grand Rapids in het kleine dorp Cutlerville, Michigan, U.S.A.

Dit verplegingsoord staat daar als een monument van het geloof en de visie van een kleine groep mannen en vrouwen die in Nederland het werk van de Christelijke inrichtingen voor Geesteszieken hadden leren kennen. Zij richtten vijftig jaar geleden een soortgelijke inrichting in Noord Amerika op onder de naam Pine Rest. Op de lijst van oprichters komen namen voor zoals Jonker, Keizer, Groen, Robbert, Peters en Luyendijk. Na het voorbereidend werk waarbij de beginselen van het werk grondig waren onderzocht, kwam de verplegings-organisatie tot stand in September 1910.

Begeesterd met moed, hoop en visie besloten de leiders al spoedig tot de aankoop van een groot stuk land, waarop een groot farmhuis stond. Dit huis, dat heden nog op het terrein te vinden is, werd omgebouwd tot het eerste verplegingsgebouw.

Gestadige groei.

De moed en bezieling van de eerste jaren ging vanzelfsprekend gepaard met veel werk en moeite. Een periode van groei brak aan tegen het einde van de eerste wereldoorlog. Eerst werd een vleugel gebouwd voor mannelijke patienten; toen twee voor vrouwelijke patienten en al spoedig volgden een dienstgebouw, water en riolering en een ziekenhuiskapel. Tegen 1929 was Pine Rest een uitgebreid instituut geworden voor de behandeling en verzorging van alle soorten geestelijke en emotionele ziekten.

In de jaren na 1940 werden Pine Rest Sanitarium en een afdeling voor speciale korte-termijn-behandeling gebouwd als het resultaat van de invoering van nieuwe geneeswijzen, die toen waren ontdekt. Schok-behandeling verkortte de behandelingsduur voor vele patienten en leidde tot een grotere capaciteit van de inrichting.

In de vijftiger jaren werd een afdeling toegevoegd voor de verzorging, behandeling en training van kinderen, die geestelijk achterbleven. Heden zijn er 125 van zulke kinderen opgenomen in de kostschool en 115 in de dagschool.

Een Christelijke atmosfeer.

Al dit werk wordt gedaan in een atmosfeer die rijk is aan Christelijke liefde terwijl de dokters, verpleegsters en andere werkers een positief Christelijk standpunt ten opzichte van hun werk innemen. Deze Christelijke invloed is belangrijk omdat de behandeling van hen die geestelijk of emotioneel ziek zijn dikwijls leidt tot het aanpakken van geestelijke en religieuze problemen, welke deze patienten hebben. Het is duidelijk, dat de geestelijke gevoelens van een mens verband houden met zijn ziekte.

Alleen op deze basis kan een verpleeginrichting recht laten gelden op de steun en de gebeden van de kerken, want op deze wijze wordt getracht, het gebod van Christus te vervullen, om "barmhartig te zijn, gelijk Uw Vader barmhartig is".

De inrichting heeft twee predikanten in volle dienst, geregelde Zondagse kerkdiensten en avondwijdingen.

Nieuwe geneeswijzen.

In de laatste jaren zijn er radicale veranderingen gekomen in de methoden van behandeling van geestesstoornissen. Bepaalde instituten in Nederland hebben met succes vooraan gestaan in het gebruik van de nieuwe geneeswijzen. Ook de psychiaters van Pine Rest hebben van deze nieuwe methoden een goed gebruik gemaakt, zowel van de electro-sonische behandeling als van de nieuwe uitvindingen op het gebied van verdovingsmiddelen, waardoor patienten gekalmeerd of opgewekt kunnen worden.

In aansluiting hierop wenden de psychologen en sociaal werkers hun ervaring en kennis aan om in persoonlijk contact met de patient de weg te effenen voor een terugkeer tot de maatschappij en het normale werk.

Van nog latere datum is de sterke nadruk op bijkomende behandelingen, zoals beroepstherapie, industriële therapie, culturele therapie en ontspanningstherapie. Het is hoogst interessant, te zien hoe de patienten hun eigen coffeeshop verzorgen, zingen in een koor van patienten en cursussen volgen in muziek, plantkunde en dergelijke. Hierdoor worden zij geholpen, de weg terug te vinden vanuit de wereld van hun eigen gedachten naar een wereld van werkelijkheid. Velen die volkomen afgetrokken schenen te zijn, komen weer tot activiteit en nemen hun plaats weer in in industrie en maatschappij.

Prachtige resultaten

Zonder de toevoeging van extra bedden heeft de inrichting in de laatste vijf jaren veel meer personen kunnen dienen dan ooit tevoren. De volgende statistieken geven daar een beeld van (het boekjaar eindigt op 30 Juni):

Aantal ingekomen patienten	
1957	453
1958	523
1959	540
1960	580

Totaal aantal patienten	
1957	994
1958	1055
1959	1077
1960	1200

De moderne geneeswijzen brengen de begeerde resultaten. Deze cijfers tonen aan dat het aantal patienten dat per jaar verzorgd kan worden in vier jaar is gestegen van 994 tot 1200 zonder dat uitbreiding nodig was. Maar thans zijn alle mogelijkheden ook tot het uiterste benut; er is steeds een wachtlijst voor elk bed dat vrij komt. De inrichting ontslaat thans 12 genezen patienten per week en laat evenveel nieuwe toe.

De patienten-bevolking heeft thans ook een groter percentage jongere personen. In 1956 waren slechts 32% van de patienten beneden de 40 jaar; vandaag zijn ongeveer 46% van de nieuwe patienten 40 jaar of jonger.

Deze cijfers zijn natuurlijk wel koud en onpersoonlijk, maar als we het overzetten in de levens van personen wordt het belangrijk. Als het een moeder van vier kinderen betreft of een vader, die broodwinner voor een gezin is, is het heel belangrijk, dat deze persoon korter tijd in de inrichting is en spoediger herstelt.

Plan voor nieuwe afdeling.

Om het programma van een totale behandeling het gehele jaar te doen functioneren, is het plan opgevat een nieuwe afdeling te bouwen met de naam Mulder Therapy Center in gedachtenis aan de 38-jarige toegewijde dienst aan de inrichting van Dr. Jacob D. Mulder, voormalig superintendent en medisch director.

Het nieuwe gebouw zal bevatten:

1) een grote, volledig ingerichte zaal voor ontspanning en andere activiteiten.
2) zalen voor beroepstherapie, kunst, handwerk, muziek, onderwijs en culturele activiteiten.
3) een afdeling met 60 bedden naar het moderne "open-ward" ontwerp, speciaal voor nieuwe patienten waarvan verwacht mag worden, dat zij na een intensieve behandeling spoedig naar huis kunnen terugkeren.
4) een administratieve afdeling met kantoren voor doktoren en andere leden van de staf en klaslokalen voor de trainingschool voor "psychiatric attendant nurses".

Deze afdeling zal gebouwd worden ten zuiden van de tegenwoordige gebouwen zodat ze gemakkelijk bereikbaar is voor alle patienten op het terrein. De totale kosten van deze afdeling zullen ongeveer $ 1.500.000 zijn, welk bedrag verzameld moet worden door speciale collecten en financiële campagnes. Het geld kan niet onttrokken worden aan de normale fondsen van de inrichting.

Bedrijfskosten.

Onze Reformed churches steunen drie mental hospitals — Bethesda Hospital te Denver, Colorado met 57 patienten, Christian Sanatorium te Wyckoff, New Jersey met 150 patienten en Pine Rest met 665 patienten.

Aangezien Pine Rest Hospital het grootste is van de drie, heeft het ook de grootste begroting. De totale bedrijfskosten zullen het komende jaar ongeveer $ 1.700.000 zijn. Hiervan zal ongeveer 80% opgebracht worden door de families van patienten en de kerken, waarvan de patienten leden zijn. De overige 20% wordt bijgedragen door collecten in kerken en verenigingen, speciale giften, inzamelingen en nalatingen van onze mensen.

In de laatste jaren is het percentage van de totale kosten, dat door particulieren is betaald, gestegen, terwijl het aandeel van de kerken afnam. De raad van beheer hoopt nu, dat het percentage resp. 75 en 25 kan worden. Als de noden van sommigen, die een groot deel van de last moeten dragen, duidelijker gezien werden, zou er stellig bereidwilligheid zijn om een billijk deel bij te dragen.

Patienten.

De patienten van het laatste jaar in Pine Rest komen van 19 verschillende staten en van drie Canadese provincies. Deze 580 personen vormen een gemiddelde van ons volk. Wanneer men bedenkt, dat een op elke tien personen in Amerika lijdt aan de een of andere vorm van geestelijke stoornis, is het wel duidelijk, dat niemand immuun is voor deze gevreesde ziekte. Deze mensen hebben onze hartelijke steun en voorbede nodig.

Vandaag is er echter nieuwe hoop voor de geesteszieke, want God heeft vele nieuwe middelen tot genezing gegeven. Als deze in een Christelijke sfeer toegepast worden, is dat de beste verzorging die een patient krijgen kan. Nieuwe ontdekkingen worden voortdurend gemaakt en in de toekomst kunnen wellicht meer van deze lijders geholpen worden op de weg naar gezondheid en herstel.

Nieuwe noden.

Pine Rest Hospital heeft jonge mannen en vrouwen nodig die de nieuwe nurses training course willen volgen. Een jaar van intensieve training stelt deze leerling verpleegsters in staat "state board examination" te doen, dat leidt tot het diploma van "psychiatric attendant nurse".

De inrichting heeft Uw giften nodig voor de bouw van het Mulder Therapy Center, een belangrijke uitbreiding ten behoeve van de verzachting van het lijden van onze medemens.

De inrichting heeft Uw regelmatige steun nodig voor de bedrijfskosten. Deze steun kan gegeven worden door speciale collecten, met onze Christmas seal drive en met speciale giften die naar de inrichting gezonden worden.

De inrichting heeft Uw gebed nodig — gebed en dankzegging voor 50 jaar van genoten zegeningen — voorbede voor de taak die voor ons ligt.

—Rev. Ralph Heynen,
Hospital Pastor.

BIJ DE FOTO'S Linksboven: Afdeling voor voortgezette verpleging voor mannen; Midden boven: kapel; Rechts boven: Gereatrische afdeling voor mannen; Midden-links: Afdeling voor intensieve behandeling; Midden-rechts: Training school voor kinderen; Linksonder: Afdeling voor voortgezette verpleging voor vrouwen; Midden-onder: eendevijver op het terrein; Rechtsonder: Woonafdeling voor kinderen.

UNIVERSITEIT VAN TORONTO
Royal Conservatory of Music
Boyd Neel, Deken
MUZIEKSCHOOL - Ettore Mazzoleni, Directeur
HERFSTCURSUS VANGT AAN OP 6 SEPTEMBER
PIANO - ORGEL - STEM - SPRAAKKUNST - OPERA THEORIE ORCHESTRALE INSTRUMENTEN SPECIALE CURSUSSEN VOOR BEGAAFDE LEERLINGEN
Filialen van het Conservatorium over de gehele stad
Voor volledige inlichtingen:
Registrar, 135 College Street (hoofdgebouw) EM. 8-2655
of Filiaalopzichter, 460 Avenue Road - WA. 1-8958

Een brief uit het Heilige Land

door Mevr. J. M. De Groot-Vreugdenhil

FOTO BOVEN: De Woestijn van Juda, thans Jordanië. RECHTS: De "Via dolorosa", de kruisweg in het oude (Jordanische) Jeruzalem.

Niet vanuit uw oude vaderland schrijf ik u ditmaal, maar vanuit het land, dat uw en ons geestelijke vaderland is, het land van de Bijbel. Op dit vroege morgen uur — in Nederland zou ik er niet aan denken, om zes uur in de morgen al te zitten schrijven! — klinken overal om mij heen geluiden die wij ook in het eigen land goed kennen: werk in aanbouw. Het hotel in Tiberias, waar we logeren, krijgt een nieuwe vleugel en aan het huis ernaast wordt eveneens hevig gemetseld en getimmerd; zo te zien komt er een nieuwe verdieping op. De aanblik en de geluiden van 'werk in aanbouw' zijn karakteristiek voor de jonge staat Israel en tegelijk is het verbluffend hoeveel in een periode van ruim tien jaar al is voltooid. In de twaalf jaar van Israel's zelfstandige bestaan hebben de Joden wonderbaarlijke dingen tot stand gebracht; Israels opbouw vormt een van de verrassingen van deze reis en het is een voorrecht er iets van te mogen aanschouwen. Maar, zoals u wel begrijpt, het eigenlijke doel van onze reis was het toch niet.

★

Waarom bezoekt een twintigste-eeuwse West-Europeeër het kleine land aan de Middellandse zee, dat de verbinding vormt tussen Azie en Afrika? Omdat het het land van de Bijbel is, omdat het ons Gods Woord beter leert verstaan. 'Wij gaan als pelgrims', schreef Dr. A. van Deursen, de voorzitter van de Nederlandse Christelijke Reisvereniging in ons programmaboek. Dr. van Deursen is een internationaal gezaghebbend Palestina-kenner. Met een groep van dertig N.C.R.V.-leden genieten wij het voorrecht onder zijn leiding het land van de Bijbel te bezoeken en van uur tot uur van zijn Bijbelkennis en geografische studies te profiteren.

Wij maakten de reis van Nederland uit per trein tot Venetie en vervolgens met een Italiaanse boot. Op dat schip waren we samen met Palestinagangers uit diverse landen, Rooms en Grieks Katholiek. Op dat pelgrims-schip zag men op allerlei plaatsen, in eetzaal, conversatiezaal en op het dek, priesters bezig de mis op te dragen, en leken in gebed. Een Protestantse pelgrim krijgt dan het gevoel in vroomheid te kort te schieten. Overigens hielden ook wij onze godsdienstoefeningen aan boord: zingen, Bijbellezen en gebed.

In Alexandrie, waar onze "Ausonia" twee dagen voor anker lag, was er gelegenheid voor een excursie door Egypte, naar Kairo en de pyramide van Gizeh. Op de heenweg volgde onze autobus de woestijnroute. Dat werd dus voor ons de eerste kennismaking met een landschap, waarvan ook in de Bijbel sprake is: een geelbruine steenbodem, verschroeid onder de onbarmhartige zon, waarop nauwelijks een sprietje gras kan gedijen. De volgende dag kregen we op de terugweg naar Alexandrie het vruchtbare gebied te zien: een betrekkelijk smalle strook langs de Nijl. Daar heeft zich de eeuwen door de bedrijvigheid van het boerenleven geconcentreerd en nu nog zien we daar bevloeiingsmethoden, zoals die al honderden en duizenden jaren moeten zijn toegepast; watermolens door rondlopende ezels, ossen of kamelen in beweging gebracht.

De ezeltjes en de kamelen vormen een element in het Oosterse leven dat we in andere landen dan Egypte niet terugvinden. De ezel heeft zo ongeveer de functie van onze Hollandse fiets, maar zijn tempo is veel wijzer en bedachtzamer. Wie zich in deze hitte genoodzaakt ziet zich te verplaatsen klimt op zijn rijdier en als hij (of zij) zich nog meer luxe kan permitteren beschermt hij zich met een parasol tegen de zon.

★

Met de kamelen hebben we persoonlijk kennis gemaakt tijdens een rit van de Cheops-pyramide naar de sfinx. We hadden ons dat voorgesteld als een tocht door de eenzaamheid van de woestijn, op het aloude schip van de woestijn, maar het bleék een toeristen-aangelegenheid te zijn, waaraan behalve een kudde geduldige kamelen een horde schreeuwerige en opdringerige kameeldrijvers te pas kwam. Ze bleken in staat ons in drie of vier Europese talen om fooien te vragen, maar we waren toen al ver genoeg in het oosten doorgedrongen om het Arabische woord te verstaan: baksjiesj. Dat hebben we zolang we in Egypte, Syrie en Jordanie waren in alle toonaarden gehoord. Niet meer in Israel.

Oudtijds trokken hier de schilderachtige stoeten van kamelen en ezels langs de wegen: karavanen. Wij reisden tot aan Israel in een karavaan van taxi's. Daarna per autobus.

In Damascus, tegenwoordig in de staat Syrie gelegen, bezochten we uiteraard de straat genaamd de Rechte, waar Paulus in het huis van Judas verbleef. Damascus is een grote drukke Oosterse stad, waar op de straten ezeltjes hun weg zoeken tussen sleeën van auto's. Voor ons Westerlingen is het Oosterse leven, zoals zich dat buitenshuis voltrekt, boeiend en bekoorlijk, verbijsterend en heel vaak deerniswekkend. Zelfs als we op de plaats zijn, waarvan de deskundigen ons met stelligheid vertellen, dat Paulus hier geweest is, hebben we er moeite mee ons de apostel in deze omgeving voor te stellen. Die moeilijkheid blijft er de hele reis. Als we aan de Jabbok staan, waar Jacob met God geworsteld heeft. Bij de Jordaan, waar de Heiland door Johannes is gedoopt. Als we op het tempelplein lopen, waar Abraham zijn zoon, zijn enige, niet gespaard heeft, waar David offerde en waar Christus is opgestaan om te aanbidden.

De Jabbok is in dit droge jaargetijde in Hollandse ogen niet meer dan een onaanzienlijke sloot met een bedding van grove stenen; de Jordaan lijkt iets breder dan onze Aa of Weerijs, om dichtbij ons Brabantse huis te blijven, helemaal geen Maas of Rijn, zoals we ons de heilige rivier altijd hadden gedacht. Op het tempelplein hebben de Mohammedanen een enorme moskee gebouwd; in Gethsemané staat nu een kerk en onder de weinige overblijvende olijven is door de monniken een tuin van kleurige bloemen aangelegd, die er oorspronkelijk niet kan zijn geweest.

★

Toch is op vele plaatsen het verleden bewaard. Bij de bron, waar de Gideonsbende gedronken heeft; in de eenzaamheid van het Karmelgebergte, waar Elia rondzwierf; in de vlakten en op de bergen, die de kinderen Iraels op de Kanaänieten veroverd hebben en waar Christus met zijn discipelen gewandeld heeft; onder de dubbele Huldapoort, het enige gedeelte van het tempelcomplex dat bij de verwoesting van Jeruzalem werd gespaard; over deze stenen treden moeten Zijn voeten zijn gegaan. Op het praeterion in het oude Jeruzalem, waar vriendelijke nonnen laten zien hoe de stenen spreken.

Wanneer oudtijds de pelgrims en de kruisvaarders het heilige land bereikten vielen zij op de grond neer om de aarde te kussen, die door Christus' voeten betreden is. Die ervaring mochten ook wij beleven toen wij stonden in het diepe kerkerhol van wat het paleis van Kajafas kan zijn geweest. Een Vlaamse priester vertelde ons hier in onze eigen taal hoe in die tijd de gevangenen werden behandeld. De evangelisten beschrijven een verhoor door het Sanhedrin, waarschijnlijk in het paleis van Kajafas, waarvan men meent de fundamenten te hebben opgegraven, en een verhoor door Pilatus, in het praeterion. In de tijd tussen die verhoren moet onze Heer door de soldaten zijn bewaakt. Hoe zij dat deden? De Bijbel zwijgt hier nagenoeg over, in heilige eerbied. Maar de stenen spreken. Over Jeremia wordt verteld, dat men hem in een diep kerkerhol liet zakken, in een put. Een dergelijke kerker is ook bij het paleis van Kajafas gevonden. Langs een trap, die door de kloosterlingen is aangebracht, konden wij er in afdalen. Als onze Heer in zulk een kerker is neergelaten, aldus pater Franken, moet zijn lijden in deze uren nog zwaarder zijn geweest dan op Gethsemané. Misschien wordt met de woorden 'de diepte der hel' op een kerkerhol als dit bedoeld.

Op een plaats als deze kan men niet anders dan bidden. Onze Vlaamse mede-christen deed het knielend; wij Protestanten bleven staan. Leer mij, o Heer, uw lijden recht betrachten; in deze zee verzinken mijn gedachten, zongen wij.

★

Behalve de tegenstelling tussen verleden en heden zijn er de ogenschijnlijk onoplosbare politieke controversen, die ons in het Heilige land verbijsteren. Midden door het land en dwars door Jeruzalem loopt de scherp bewaakte grens tussen Jordanie en Israel, die ook een scheidslijn tussen twee werelden is. Aan de ene kant de Oosterse wereld van Jordanie en Syrie, getypeerd door ezeltjes en kamelen en kleurige klederdrachten, door erbarmelijke armoede naast onvoorstelbare luxe. Aan de andere kant de Westerse wereld van Israel, getypeerd door de moderne huizen en gebouwen in de steden en de overal aanwezige bevloeiingsinstallaties in de vlakten en het gebergte. Aan de ene kant romantiek en bekoring; aan de andere kant zakelijkheid, bewonderenswaardig organisatievermogen en ogenschijnlijk algemene welvaart.

Sommige Christenen, ook in Nederland, zien in het wonder van Israel, de opbouw van de steden en de bevloeiing van het land, de vervulling van de profetie, dat de woestijn zal bloeien. Zeker is, dat in het oude land van de Bijbel ook in de moderne werelddelen, wereldbeschouwingen en wereldgodsdiensten elkaar ontmoeten.

Uitverkoop

van de

"Goud Elsje"-serie

door

M. De Lange—Praamsma

9 delen, per deel $1.50

WOUDSTRA'S BOOK HOUSE

9330 Jasper Avenue

EDMONTON, ALBERTA

THE GENERAL MEMBER MEETING

of

THE ASSOCIATION FOR REFORMED SCIENTIFIC STUDIES

will be held on

Tuesday August 30, 1960 at 7.30 p.m.

on Cherry Hill Farm in Unionville (Ont.)

(5 miles East of Hwy. 11 on Hwy. 7)

The agenda was already mailed out to the members, however non-members are invited to come as well.

Besides the business we will have the followingspeakers:

1) Prof. Dr. H. E. RUNNER - Grand Rapids.
2) Prof. D. W. STANFORD REID - Montreal.
3) Prof. Dr. S. U. ZUIDEMA - Amsterdam.

PLEASE KEEP THE EVENING FREE AND COME TO UNIONVILLE!

op een snelle, vriendelijke wijze . . .

"ARKADIA"

20.260 TONNEN, 19 KNOPEN

NAAR AMSTERDAM

$191.50

en hoger, enkele reis Toeristenklasse

VIA COBH, LE HAVRE, LONDEN . . . BREMERHAVEN

VAN MONTREAL 16 September, 7 October.

VAN QUEBEC 19 November (doet Rotterdam aan)

Elke dag is voor U een nieuwe en prettige ervaring aan boord de vriendelijke "ARKADIA"— beroemd voor haar extra Toeristen comfort. Europese muziek en dansen, heerlijke Hollandse en Canadese keuken, deskundige bediening door bekwame stewards. 14 publieke salons, luchtgekoelde eetzalen, grootste drijvende overdekte zwembad.

*SPECIAAL Begeleide Kerstvaart—7 December van Quebec.

Wendt U tot Uw reisagent of

GREEK LINE

751 Victoria Square, Montreal
89 King Street E., Toronto
850 W. Hastings Street, Vancouver

Hi Neighbours!

To have an ambition is a wonderful thing, it lends meaning to your work, whether at school or for an employer.

Our young son aged 6 has had an ambition for several years to become a Mounted Police. He has among his acquaintances 1) a Chief of Police and every city policeman receives special attention when he is met by a cheerful Hi Policeman!

We often wonder how long this ambition will last. You notice so often that ideas change when youngsters grow up. How many little girls plan to become teachers and turn out quite differently. Many boys look forward to a life as a fireman or engineer and turn out to be bookkeeper or store clerk.

Canada has been plagued 2) for quite a few years by unemployment and that may be one reason why ambitions are sometimes sidetracked.

We have no compulsory conscription 3) in our country because our army, Navy and Airforce seem to receive enough applicants so that we are well supplied with a standing army and navy as well as Airforce personnel.

When it is difficult for some young men to finish their education at school there are opportunities in each branch of the service to receive excellent training in some trade so that a young man may be able to join the navy and learn to be a very good Technician, in Engineering or electricity, woodworking, steelworking or welding and other trades.

Occasionally 4) one of the young man of our acquaintance joins the service and for that reason I felt you might like to know a bit about the life of a Sailor in our Canadian Navy.

Our navy has its headquarters in Ottawa, Ont., but its activity centres are for the Atlantic Command, Halifax, N.S. and for the Pacific Command, Esquimalt, B.C. Then there is the Technical Apprenticeship training 5) Plan, by which the Royal Canadian Navy offers a selected number of high school and Technical high school students the opportunity to enrol for this apprenticeship training in the trades: Engineering technician, Hull technician, Electrical technician Weaponman Surface, Underwater and Air. The last would enable a young man to make the navy a career.

Qualifications for joining are as follows:

- A young man must be over 16 and under 19 on Jan. 1 or July 1 preceding 6) enrolment.
- Parents' consent 7) is necessary if under 18.
- He must have succesfully completed Grade X.
- He must meet the physical standards required 8) by the R.C. Navy. He must also pass an I.Q. test 9).

There is usually a waiting period between the time of enrolment and leavetaking 10). For a Canadian born young man this is usually two weeks. For a boy born outside of Canada it may take as long as 3½ months.

A young man can enroll for a period of three, five or seven years.

If one is taking the training course for technical apprentice he will be sent to H.M.C.S. which means: His (or Her) Majesty's Canadian Ship Cornwallis near Digby, Nova Scotia. He is then an Ordinary Seamen Apprentice.

These requirements 11) are not the same if a young man would wish to join the navy as Cadet. The academic requirements are higher and include subjects of Grade XI and XII.

To avoid confusion 12) we will only deal with 13) the apprentice, in training at Cornwallis, N.S.

This title may fool you as it did me. Cornwallis is not a boat as I expected but a land base. The total length of apprenticeship course is 39 months of which 24 are spent in the Navy Technical School in H.M.C.S. Naden at Esquimalt, B.C. with branch training in other Naval Specialist Schools.

The sailor in training has 30 days leave each year with travelling time allowance. He has ample free time allowance each week, and a full program of recreation is planned for the Seamen.

A day of training starts at 5.30 a.m. when the men are awakened and their work day ends at 4.30 p.m. This schedule is kept from Monday a.m. until Saturday evening. Then the men are free until Monday at 5.30 a.m. Sunday are free from all training.

The training is not only actual duty but many hours are spent on theory and written examinations are done at the completion of the course of training.

The seamen may go out on Saturday evening and on Sunday if they are not on duty.

There are approximately 2000 men in training at Cornwallis at the present time, some of whom are married. Their wives may live nearby but during the first 15 weeks the seamen may only go home on week-ends.

This must be a treat for some of the men for when I asked one Seaman what he liked the least about being in the navy, he replied: The food, its nutritious but not tasty. His mother must be a good cook.

As to his answer to my question what do you like best, he replied: There are many facilities for athletics and we are free to do as we wish.

That's part of being young I suppose: to be free. But never think that life as a seaman is all fun, for this life is fairly rough, though clean. Discipline is strictly adhered to 15), that is one reason why daily leaves are restricted. Certain evenings are made available for instruction.

Discipline is strict for certain specific offences and one of the regular punishments is a stiff run for an hour. For more serious, it's confinement in a cell for a time.

The pay a seaman receives is given at a 15 day interval $45.00 and it increases with every year seniority.

In this particular branch of the R.C.N. the Ordinary Seamen Apprentices who complete the 39 months apprenticeship become Leading Apprentices, and will be promoted to the rank of Petty Officer 2nd Class and transferred to the trade for which they have been selected and trained. While serving in one of the various trades of the Royal Canadian Navy they may qualify for further promotion up to the rank of Chief Petty Officer First Class.

His pay will increase considerably 16) from that of Ordinary Seaman: A petty officer 2nd Class with trade group 3 for instance may receive basic pay of $194.00 a month, trades pay $54.00 (if he is married $30.:00 marriage allowance), subsistence allowance $91.00 and Kit upkeep allowance $7.00. A total of $376.00 a month. A Chief Petty Officer First Class with trade group 4 who is married and not living in service accomodation receives a total of $492.00 a month.

The shops where the men are trained are modern and well equipped. About 50 subject courses are available in the Naval Technical School, any combination of which can be grouped to satisfy the training required for any trade at various levels of skill.

EEN KLEINE HULP

1) Zijn kennissen; 2) is geplaagd, heeft geleden; 3) dienstplicht; 4) soms, af en toe; 5) technische opleiding van leerjongens; 6) voorafgnaande aan; 7) toestemming van de ouders; 8) lichamelijke eisen die gesteld worden; 9) een intelligentie-test; 10) met verlof gaan; 11) vereisten; 12) om verwarring te voorkomen; 13) het hebben over, schrijven over; 14) ongeveer; 15) aan discipline wordt strikt de hand gehouden; 16) belangrijk toenemen; 17) naaste omgeving.

Considerable attention is devoted to the general welfare of the seamen. Medical and dental services are provided by the navy and every care is taken to maintain high standard of health and physical development.

The spiritual welfare of the boys is not neglected either. Sunday church attendance is a must. Catholic mass is held for the seamen of that denomination while the Protestant Church nearby has a service for the boys of the Protestant faiths.

There seem to be no churches of the Reformed faith in the near vicinity 17) of Digby so our boys who train at the I.A.T. base also have no opportunity to meet young people of their own denomination. They have an opportunity to meet other Christian young men and althoug the life is rough there must be some who also had a Christian training.

We who are safely surrounded by many people who think the way we do, often forget that our young men have great need of our interest, our letters, our prayers for their safekeeping above all.

When in November a boat sails away from Canada on a training mission there will be at least one seaman on board who is looking forward to this "cruise".

Let's remember him and the many others who may be on other ships of our Canadian Navy, that they may ever take the prayer with them, "Jesus, Savior, Pilot Me."

Happy vacationing from
Your Neighbour.

Naar Holland
voor de Kerstdagen

PER BOOT met de Statendam van New York naar Rotterdam op 9 December of met de Arkadia van Quebec naar Amsterdam op 7 December.
PER VLIEGTUIG op onze speciale vlucht op 17 December vanaf Montreal; aankomst Zaterdagmiddag in Amsterdam. Voor houders van 17-daagse retours terugreis op Maandag 2 Januari 1961.
Vraagt volledige inlichtingen, ook over betaling in termijnen en onze verzorging van Uw reispapieren zonder extra kosten.

KOOPS TRAVEL SERVICE
HET GROOTSTE NEDERLANDSE REISBUREAU IN CANADA
Shopping Centre, Postbox 176, Burlington, Ont.
Kantoor Donderdag- en Vrijdagavond open tot 9 uur en Zaterdag tot 6 uur. Tel. NElson 4-1813 (dag en nacht). en WAlnut 2-6413 (voor Toronto en omgeving).

Holland Construction Co.
Wolverton Rd. GRIMSBY, R.R. I
Phone WH. 5-4012
Speciaal in Greenhouse Constructie
en aanbiedingen van nieuw cedar of redwood materiaal voor zelfbouwers, tevens Hotbedsash, Putty & Nails enz.
KOOP NU GOEDKOOP GREENHOUSE GLAS

TE KOOP

140 acre dairy farm. Omgeving Smithville. Dicht bij Wellandport aan de highway. 30 stuks vee. Alle goede farmmachinerie. Groot huis met moderne geriefelijkheden. Slechts $ 4.000 down. Gemakkelijke voorwaarden. 1 Hypotheek.

145 acre gemengd bedrijf in Wellandport. 2 gezinswoning. Uitstekende barn voor vee, 92 x 36 ft., en 60 x 30 ft. barn voor varkens. Nieuwe machinerie. $ 4.000 down. 1 Hypotheek met 5%.

32 acre kippenfarm in Wellandport voor 16.000 broilers. Goed huis. $ 5.000 down. Gemakkelijke voorwaarden.

50 acre in Smithville. Groot huis. Vee en machinerie. Slechts $ 1500 down. Gemakkelijke voorwaarden.

We zijn erkende hypotheek-makelaars. Wij helpen U met het verkrijgen van een hypotheek om U te helpen bij het kopen. Bezoekt ons.

Joseph Rethazy
REALTOR
Smithville, Ontario
Telef. WA 6-3953 of WA 6-3293 of WA 6-7029

BEZOEK DE DERDE

All Ontario Calvinistic Rally

Zaterdag 17 Sept.
Second Christian Ref. Church te Weston (Ont.), Abion Road

MORGENVERGADERING (Engels) 10 uur, onder leiding van Rev. Al. Vander Pol. Organist G. Bonvanie.
Spreker: Mr. B. ZIJLSTRA - Ann Arbor (Michigan). Onderwerp: "Personal Religion".

MIDDAGVERGADERING (Hollands) 2 uur, onder leiding van Rev. F. Kouwenhoven. Organist G. Van Brink.
Spreker: Prof. Dr. S. U. ZUIDEMA - Amsterdam. Onderwerp: "Mens en Wereld"

SAMENZANG onder leiding van Rev. C. WITT.
Medewerking zangkoor "REJOICE IN THE LORD"
Koffie en broodjes verkrijgbaar.

Zaterdag 17 Sept. - Houdt deze dag vrij!!

Deze dag gaat uit van
"The Ontario Alliance of Christian Schools"
"Hamilton and Toronto Highschool Associations"
"Association for Reformed Scientific Studies"

Hier is Uw farm!

132 acre farm met melkcontract, goed land en goede gebouwen, 9 rooms huis met H.A. furnace, 2 car garage. Inbegrepen zijn machinerieën als 3 tractors, baler, blower, clipper combine enz., 4 cow milking parlour, 49 stuks vee, milk bulk cooler, stream. Vraagprijs $ 57.000 met $ 28.000 down.

WILT U EEN FRUITFARM?
Een prima huis met 6 slaapkamers en een farm die een hoog jaarlijks inkomen geeft is de Uwe als U $ 8.000 down hebt.

STEWART BRUINSMA
170 King St. East, Beamsville, LO 3-8807.
Vertegenwoordigend
A. S. KIMBERLEY LTD.
Real Estate Broker
140 Church St., St. Catharines, MU 4-7428
25 King St. East, Beamsville, LO 3-8272

COMPARE - ANYWHERE en U zult ontdekken
Slager's Furniture Ltd. is toch Voordeliger
645 BARTON STREET EAST PHONE LI 9-9810 HAMILTON ONT.

Kerknieuws

CHR. REF. CHURCH

Aangenomen naar Hamilton, Ont. Dr. P. Y. De Jong te Pella, Iowa, U.S.A.

The National Union

(Continued from page 3)

the service credits would be doubled. After 25 years of service, a teacher would get a pension of $400.

This was taken as an encouraging note. More teachers joined and there was hope that there would be further growth and increases. Blystra, in the meanwhile was continuing his course of gradually building up the Fund. In 1950 already he could report a total assets of over $100,000.As he would say, "This, dear brothers, is beyond our fondest expectations."

Just as the Pension Fund began to look more hopeful, another blow had to be endured. The U.S. Government offered Social Security; a pension plan for all types of workers. This plan appealed so strongly, also to some of our teachers, that they were ready to give up their participation in the P.F. and throw themselves on the mercy of the government. A few actually did so. However, there were others who began to see the light in our own effort, and they joined our P.F. At the end of the year it was 8 lost and 8 gained.

At this time the P.F. Board was ready to propose that the contributions to the Fund be raised from 2% to 3%. For a moment it looked as if the P.F. might fold up. Then a solution was found. For our teachers in the U.S. the Fund and their Future was saved by a "combination." They stayed in the P.F. on a 2/2% basis and they also stayed with, or began with S.S. It seems that this provides sufficiently for retiring teachers. As far as I know, there are no further changes contemplated for higher pensions for our teachers in the States.

This, of course, leaves us, here in Canada, in a somewhat pecular position. When it was decided to stay on the 2/2 basis in the U.S., it was also arranged that those who would rather put up the 3/3% premium, would be entitled to do so. For Canada, the 3/3 plan was the best available. Attempts are now being made to raise this. It should be possible that we remain in the P.F. and with a 5/5% plan, our teachers, after a lifetime of service should be able to provide sufficiently for the time of their retirement.

It has been a pleasure to write these sketches of the National Union for you. I hope you have enjoyed reading them. More then that, I hope that it has stirred up your interest in the Union and made you desire to cooperate with this part of the Great Cause.

BOEKBESPREKING

De Christinnereis, door John Bunyan.

Hel en hemel van Dachau, door Ds. J. Overduin.

Deze twee boeken zijn kortgeleden verschenen als pocketbooks in de aantrekkelijke en werkelijk uitstekende Boeketreeks van J. H. Kok N. V. te Kampen.

"De Christinnereis' vormt samen met "De Christenreis", eveneens in deze reeks verschenen, de beroemde "Pelgrimsreis" van John Bunyan. De dominee-ketellapper schreef deze boeken, een beschrijving van het christenleven in zinnebeeldige vorm, resp. in 1674 en 1684. Sindsdien zijn ze niet meer uit de circulatie geweest en in de loop der eeuwen gerangschikt onder de klassieken. Of het inderdaad, zoals de uitgever beweert, de meestgelezen boeken ter wereld zijn, na de Bijbel? Ik vermoed, dat bij vele mensen slechts de titels bekend zijn. Toch heeft Bunyan ook aan de lezer van 1960 nog veel te zeggen, het kost alleen wat moeite om hem te leren kennen. Deze Nederlandse vertaling is van Ds. P. Visser.

"Hel en hemel van Dachau" is voor velen in onze kring, (daarvoor behoeft men nog niet zo heel oud te zijn) een goede vriend uit het jaar 1946. De pocket-uitgave is de vijfde druk, enigszins gewijzigd. Dit boek van de begaafde predikant-schrijver heb ik persoonlijk steeds een der beste werken gevonden, die uit de Tweede Wereldoorlog voortgekomen zijn. Ds. Overduin beschrijft zijn ervaringen als gevangene in enkele Duitse kampen en vooral in het concentratiekamp Dachau. Omdat het boek bijna zakelijk de feiten weergeeft en laat zien tot welke beestachtigheden het fascisme (en elke ideologie, die er ook maar uit de verte op lijkt) uiteindelijk voert, is het zo waardevol. Maar daarnaast vertelt het op ontroerende wijze hoe de schrijver en zijn mede-gevangenen in de ellendigste omstandigheden troost putten uit God's Woord. Jonge mensen, die practisch niets weten van Wereldoorlog II en zijn achtergrond, zullen uit dit boek voor zichzelf grote winst halen en beter de tijd begrijpen, die op vele oudere landgenoten voorgoed een stempel drukte. Daarom wil ik het, speciaal voor hen, nogmaals hartelijk aanbevelen.

Tini V. A.

PROFUNDITY

John 3:16 *For God so loved the world that he gave his only begotten Son, that whosoever believeth in him should not perish, but have everlasting life.*

John's gospel-pen unfurled
A truth of great profundity . . .
His hand wrote somewhat shakily:
"FOR GOD SO LOVED THE WORLD . . ."

John poised his trembling hand,
Perhaps the Spirit would expound
This truth . . . inscrutibly profound,
So hard to understand.

But then the Spirit said
"An exposition on God's love
Is needless, for it is above
A theologian's head".

* * *

Yet preachers wise renowned,
Can wind this text around the clock . . .
Dare play geologist on this rock . . .,
Is anything profound?

T. F. Willius.

The poem "Profundity" by T. W. Willius deals with the "Heart of the Gospel", John 3:16 and makes some unfriendly remarks addressed to the preachers. I feel that much could be said in defense of many of them. Yet recent observations have convinced me that rationalism and logicism stil are very active in theology to-day, particularly in Calvinistic theology. Besides this I think this will remain our temptation till the youngest day.

I like notably the representation of the theologians as playing the geologist on the rock of John 3:16. The first three stances, depicting John writing these words make up for an excellent frame to stress this idea.

The jambic meter and the consequent rhyme add beautiful support to the total picture.

R. K.

De Arbeidsmarkt in Nederland

Aan het eind van het eerste halfjaar van 1960 bedroeg het aantal werkloze mannen (inclusief arbeiders werkzaam op aanvullende werken) in Nederland 31 503. Dit aantal beliep medio en eind 1959 respectievelijk 52 950 en 82 457.

In vrijwel alle beroepsgroepen nam de arbeidsreserve in meerdere of mindere mate af.

De vraag naar mannelijke arbeidskrachten nam aanzienlijk toe en bedroeg aan het eind van het eerste halfjaar van 1960 66 517 tegen 39 660 respectievelijk 32 478 in het midden en aan het eind van 1959.

De spanning op de bouwmarkt duurde onverminderd voort. Het aantal aanvragen in de metaalnijverheid nam belangrijk toe. In verscheidene gebieden van Nederland was in deze sector sprake van een ernstige overspanning.

Aan het eind van het eerste halfjaar van 1960 beliep het aantal werkloze mannen 1,2% van het aantal mannelijke werknemers tegen respectievelijk 2,1% en 3,2% per medio en per ultimo 1959.

Burlington Book & Bible House

Any book in print may be ordered through us — Write for illustrated Catalog — Visit our modern store.

2445 Glenwood School Drive
BURLINGTON, ONT. NE 7-2151

10 ACRES FRUITFARM en BROEIKAS-BEDRIJF in ST. CATHARINES

Prima stenen huis met huiskamer, eetkamer, badkamer, 3 slaapkamers, kelder, centraal verwarmd.

Beste barn, goede broeikas met boiler, garage en andere bijgebouwen. Alle benodigde machines en flinke truck.

De farm ligt in de bebouwde kom van St. Catharines, zeer dichtbij kerken en scholen.

6 acres beplant met verschillende fruitsoorten, 4 acres open land. Eerste kwaliteit grond. Er is city water.

De eigenaar is over de zeventig jaren en heeft geen opvolgers. Veel ruimte tot het bijbouwen van meerdere broeikassen.

Prijs $ 30.000.—. Gevraagd downpayment $ 10.000.—.

Wij kunnen U helpen met het financieren van een gedeelte van het downpayment. Er is $ 20.000.— hypotheek beschikbaar à 6% met gemakkelijke afbetalingen.

100 Acres DAIRY FARM, met Melkcontract

Een mijl van de stad Port Colborne aan hoofdweg. Het flinke stenen huis is geschikt voor twee families en van alle gemakken voorzien. Goede barn met stanchions en waterbowls, silo, melkhuis met cooler, machineschuur, garage en andere bijgebouwen.

Alle benodigde machines in zeer goede staat. 20 stuks vee, waarvan 15 melkkoeien. Maandelijkse melkcheque over $ 400.— en kan worden opgevoerd. Goede voorraad hooi en granen. Gevraagd downpayment $ 7.000.—. Prijs $ 29.000.—.

Balance aan 1 hypotheek à 6% welke kan worden afbetaald met $ 150.— per maand, rente en aflossing inbegrepen.

Voor verdere inlichtingen

K. KRAAY, REALTOR

29½ King Street, ST. CATHARINES
Huisadres 2 Juliana Crescent, Tel. WEbster 4-1813

Mr. and Mrs. Kenneth Sjaarda (nee Lucille Wielhouwer) are thankful to the Covenant God Who entrusted us a daughter

SHARON LYNN

August 19, 1960.
2631 Lundy's Lane,
Niagara Falls, Ont.

De Heere verrijkte ons gezin met de geboorte van een welgeschapen dochter en zusje

ROSE BERNICE

B. Lubberts
T. W. Lubberts—Wolting
Jane & Janie
John
Tim
Mary
Arthur & Ruth

Birdsalls, R.R. I.
13 Augustus 1960.

A loving Creator and Father entrusted to our care

PHILIP ALAN

much to the joy of
David
Carol
Ruth
Miriam
Rev. and Mrs. J. Vriend.

August 17, 1960.
Simcoe, Ont.

Available: At the first of September,

ROOM FOR ONE GIRL

to share with other girl. Close to Chr. Ref. Church and bus stop. 305 Bold Street, Hamilton, Ont. Phone JA 9-8959.

Wanted:

A SINGLE MAN

on a dairy farm. For information call 726 W 3 Fergus or write or see P. Wierstra, R.R. 3, Fergus.

Te koop wegens vertrek:

COMPLETE INBOEDEL

fridge, stove, meubilair grotendeels gekocht in Nederland. Perzisch vloerkleed 10 x 12 ft. Biedermeier kast. Nederlandse olieverf schilderijen, w.o. verschillende kerkinterieurs, landschappen enz. Moet verkocht zijn per 30 Augustus. J. Kuiper, 811 Garth St., Hamilton, Ont. FU 3-8171.

Wanted in Hamilton:

ROOM AND BOARD

close to University, starting Sept. 16. John W. Bakker, 279 Foster Ave., Belleville, Ont.

1951 PONTIAC

in good condition. Price includes 2 snowtires, luggage carrier. Tel. JA 2-1285 Hamilton.

TE KOOP:

92 Acre Farm

87 acres bewerkbaar, 2 waterponds, zeer goed sandy-loam land, 60' x 30' en 50' x 30' barn, silo, machine shed, garage; 8 kamer huis, running water, hydro, water in barn. Prijs $ 16,000 met $ 5,000 down. Inl.

J. F. DeWith, Realtor
NEWCASTLE, ONT. Phone 3341.

Te huur:

EEN GROTE KAMER, KEUKEN,

3 slaapkamers en een badkamer. Vrije ingang. 241 Federal Street, Stoney Creek, Ont. Phone NO 2-6368.

DUXBURY
TRAVEL SERVICE

Agent: TCA, KLM, Holland-America Line, Europe-Canada Line

BRAMPTON, ONT.

85 Main St. N. Phone GL 1-4280
Agent Canadian National Railway

HET ADRES VOOR

Gramofoonplaten

zoals:

ORGELMUZIEK (F. Asma; P. Post; Jan Zwart).
GEWIJDE MUZIEK (Koren, Samenzang, Geestelijke muziek, Te Deum Laudamus (C.I.D. en Philips Vita Nova).
KINDERPLATEN (Barend Bluf - Klein, klein kleutertje).
KERSTPLATEN (orgel en zang - kerstverzen).
KLASSIEKE MUZIEK (Music for the millions).
POPULAIRE MUZIEK (Marinierskapel; Draaiorgel; Bietenbouwers).
"De Tiid haldt gjin skoft"
"Mienskiplik sjongen yn 'e Greate Tjerke to Boalsert"

33 toeren - 10" - $ 4.45
45 „ - 7" - „ 2.25

Wij importeren C.I.D. en Philips platen
(OOK VOOR WEDERVERKOPERS)

Speelman's Bookhouse

7 Lippincott Street East WESTON (Ont.) CH 1-0407

CLASSIFIED ADS

ARE EASY
AND NOT EXPENSIVE

Pay your advertisement when you send it in. See our standard-rates below:

— — —

Birth-announcements $ 2.50
Engagement-announcements . . $ 2.50
Marriage and anniversaries . . . $ 3.50
Notifications of death . . . . . $ 3.50

"For Sale" and "Want" advertisements up to 40 words $ 2.00. Every word more 5¢. For "letters under number" $ 0.50 extra.

Send your payment together with your ad to:

Calvinist-Contact
Box 312, Station B.
Hamilton, Ont.

Our faithful Covenant God blessed us richly; He gave us a baby girl and sister. We call her

MARION JOANNE

Rev. & Mrs. J. G. Kunst.
Peter.

Galt, Ont., Aug. 8, 1960.

Engaged:

THERESA HUISMAN
and
RALPH FLEDDERUS

175 Mill St., Acton, Ont.
101 Neeve St., Guelph, Ont.

20 Aug. 1960.

Door een vreselijk gebeuren heeft God tot Zich genomen onze broeder en trouw medelid

Mr. H. KERS.

De Here die geen rekenschap geeft van Zijne ondoorgrondelijke daden, trooste Mrs. Kers en hare kinderen.

Als busdriver van onze Chr. School zal br. Kers in dankbare herinnering in onze gedachten blijven voortleven.

The Aylmer Chr. School Society.
Aylmer, Ont.

Gaat U verhuizen?

dan naar:

VAN'S MOVING
& CARTAGE

(eigenaar J. Vander Wal)

Speciaal ingericht voor het vervoer van Emigratiekisten. Verder: Van Stake, Dump en Platformtrucks
1562 .. ir Rd., PORT CREDIT, Ont. Tel.: Office RO 2-7445, Residence CR 8-3253

Wilt U een

FARM of een HUIS

kopen in

HAMILTON en OMGEVING?

Bezoek of schrijf

JACK BYLSMA

REAL ESTATE

1607 King St. East, Hamilton, Ont.
Tel. LI 9-3894

Wij hebben altijd farms te koop.

HOLLAND MARSH, Ont. Christian School will be in need of a

QUALIFIED TEACHER

for grad 1 & 2 or for grades 3, 4, & 5 starting September 1, 1960. Each classroom will have less then 30 children. Please send applications to Mr. C. A. Radder, R.R. # 2, Newmarket, Ont.

The Dundas Christian School will be in need of

1 PRINCIPAL and
1 TEACHER

to teach grades 1—8. School terms commencing Sept. 1, 1960. Send applications to Mr. B. de Jong, P.O. Greensville, Ont.

Gevraagd:

TOMATENPLUKKERS

voor de maand September. Wij betalen 25 ¢ per bushel. Kost en inwoning tegen kleine vergoeding beschikbaar. Tj. Jeninga, R.R. 1, Grafton, Ont. Phone 10 r 21 Grafton.

KENNISMAKING

Gereformeerde dame, leeftijd 40 jaar, jeugdige verschijning, zoekt kennismaking met heer, ongeveer zelfde leeftijd. Brieven onder no. 1312, % Calvinist-Contact, P.O. Box 312, Stat. B, Hamilton, Ont.

FARM FOR SALE

Excellent farm, approx. 200 acres, all workable. New steel barn, loose housing, large brick house, all modern conveniences, off no. 9 highway, Orangeville district, bargain, $ 24,000. Mrs. Lillian Strutt, Waldemar R.R. 3.

Goede Boeken,
Lage Prijzen

(Nederlands en Engels)

Bijbels, Psalmboeken enz. Kom en zie. Nu open voor het publiek.

Chr. Book and Magazine Centre

ANTON LAMMERS

36 Longwood Rd. N. (Hwy. 2)

Vlak bij Westdale Highschool (two blocks North of King St.), Hamilton, Ont.

Tel. JACKSON 2-1234.

Eén uit een serie omtrent Provinciale Wetten van belang voor of betrekking hebben op Nieuw Canadezen

DE WETTEN IN ONTARIO

Weet U wie U dient te raadplegen omtrent de uitvoering van Ontario's Burger- en Strafwet?

U, als een Canadees, dient bekend te zijn met het Departement van de Procureur-Generaal, die de wetten in Ontario uitvoert. Dit departement is hoofdzakelijk samengesteld uit twee afzonderlijke afdelingen behandelende: (1) Het burgerlijk recht; (2) de strafwet. Deze wetten hebben direct betrekking op de werkzaamheden van de Ontario Regering. U zou op een bepaald moment de bescherming van een dezer wetten nodig kunnen hebben. *Daarom raden wij U aan deze advertentie als een handleiding uit te knippen!*

De functies van het Departement van de Procureur-Generaal, die de burger- en strafwet behandelt, worden door de volgende onderafdelingen uitgevoerd:

Officier van Justitie — Deze autoriteit met zijn staf is verantwoordelijk voor de uitvoering van de strafrechterlijke en burgerlijke wetten in de provincie via de plaatselijke procureurs.

Wetgevende Adviseur — Verantwoordelijk voor de voorbereiding der wetgeving aangeboden aan de wetgevende macht.

Inspecteur van Rechterlijke Instanties — Belast met de buitendiensten der Magistraten, Procureurs van de kroon, rechtsgebouwen met zijn ambtenaren.

Co-ordinator van het Ministerie van Justitie — Deze autoriteit behandelt de voorbereiding van de verhoren in rechtzaken bij de verschillende rechtbanken.

Provinciale Politie in Ontario — Dit korps is samengesteld uit 1849 geuniformeerde mannen en 299 burgers, die de orde handhaven in gebieden der provincie waar geen plaatselijke politiemacht aanwezig is.

Reclasseringsdienst — Het voorwaardelijke veroordelingssysteem voor volwasenen en minderjarigen valt onder deze afdeling.

De Ontario Commissie voor Fondsen — Deze afdeling heeft de jurisdictie over de verkoop van obligaties in de provincie.

Directeur van het Kadaster — Deze autoriteit behandelt de aanvragen voor bepaalde eigendomsrechten in de provincie alsmede de registratie.

Voogdijraad — Deze afdeling is verantwoordelijk voor het juiste beheer van eigendommen overgaande naar kinderen na de dood van de eigenaar.

Publieke Curator — Deze afdeling is belast met het beheer van roerende goederen van personen die in krankzinnigengestichten zijn opgenomen.

Directeur van het Brandwezen — Deze afdeling is belast met de verantwoordelijkheid van brandbestrijding en het voorkomen van brand in samenwerking met de gemeenten; het heeft tevens de best uitgeruste brandweerschool in de staat.

Laboratorium voor Criminele Zaken — Dit is een der best uitgeruste criminele laboratoria op dit continent dat zich wijdt aan wetenschappelijke opsporing van misdaad.

Verslaggevers van het Hoge Gerechtshof — Deze verslaggevers zijn aan het gerechtshof verbonden en kopiëren het bewijsmateriaal.

Accountant — Hoge Gerechtshof van Ontario — Dit bureau investeert en beheert de gelden die bij de rechtbank worden gedeponeerd in afwachting van hun dispositie.

Comptabiliteit Departement van Justitie — Dit bureau beheert de rekeningen ontstaan als gevolg van rechterlijke beslissingen in de ongeorganiseerde districten; tevens de gelden benodigd voor de verkiezing van het wetgevende lichaam.

Verzekeringsdepartement (beheerd door de Procureur-Generaal) — Dit Departement behandelt de verzekeringswet der provincie met inbegrip van de uitgifte van verzekeringen, makelaars, deurwaardersvergunningen, en voert uit de wet op het registreren van hypotheken 1960.

ONTARIO

Verdere inlichtingen kunnen worden verkregen bij:

THE DEPARTMENT OF THE ATTORNEY-GENERAL

Hoofdkantoor, Kamer 213 - Parliament Buildings, Toronto

Hon. A. Kelso Roberts, Q.C.
Attorney General

☆ WIN ABONNEES VOOR CALVINIST-CONTACT ☆

KLEUR EN PARFUMEER UW EIGEN ZEEP !

Als U zeep maakt met Gillett's Lye, gebruik dan ook het speciale "Scent 'n' Color" preparaat. Maak goedwerkende, luxueus geurige zeep voor minder dan de helft van de normale prijs. Een flesje is voldoende om alle zeep te kleuren en te parfumeren, die U kunt maken met een normaal busje Gillett's Lye. Het kost U slechts 25 cent — een fractie van wat U **gewoonlijk zou moeten betalen.**

Keuze uit jasmin, rose, lilac of lavender. Om het te krijgen stuurt U 25¢ met Uw naam en adres en de naam van de geur die U kiest aan: Standard Brands Limited, 550 Sherbrooke Street W., Montreal, Que. (Adv.)

FOR HOUSES,
Investment Properties,
Building Lots and Farms

in or near

TORONTO

see or write

HARRY SNOOK

with
Harvey Keith, Realtor
181 Eglinton Ave. East
HU 7-3333 or HI 7-1417

WILLEM G. POOLMAN

advocaat
notaris
meester in de rechten

330 Bay St., Toronto 1, Ont.
(hoek Bay/Adelaide St.)
tel.: EM 3-1334
's avonds HU 1-8283

NEDERLANDSE EN
CANADESE
RECHTSADVIEZEN

"World Wide Travel Service"

359 WILSON AVE. (Bathurst/Highway 401)
DOWNSVIEW, TORONTO, ONT.

Het enige Nederlandse reisbureau in Toronto.

Wij komen bij U thuis Uw reis bespreken. ***Laten Uw reisproblemen onze zorgen zijn.***

ADRIAAN LIMBERTIE

ME 5-5661 - 's avonds HI 4-8280

FARMS FOR SALE

in the Collingwood, Ont. area, 90 miles north-west of Toronto.
Prices: $5.000 to $13.000.
General farming, dairy, beef, fruit, cash-cropping. Excellent opportunities.

Some jobs available for men and women.

Write to Mr. William G. Groot, Clerk, The Collingwood Christian Reformed Church, 199 Hurontario St., Collingwood, Ont.
Phone 1481 R.

Vacationing on the Wasaga Beach or in the Blue Mountains? You are heartily invited to our church-services, 10 A.M. and 2.30 P.M.

VROUWENKWALEN

Als te sterke, onregelmatige, te zwakke, wegblijvende, pijnlijke menstr., witte vloed, overgangslasten, zwakte, rugpijn, bloedarmoede, zenuwzwakte enz. vragen Flora-kruiden! Wonderbaarl. successen. Volkomen onschad! Toezending desgew. in blanco verpakking. Geheimhouding gegarandeerd!

Voor Canada uitsluitend volle kuren (9 mnd.) à $ 15.00 bij vooruitbetaling.

Meldt Uw ziekte en klachten aan

Kruidenhuis "FLORA"

Westersingel 40, Groningen, Ned.

Waarom !

Waarom zoveel oud-leden terugkeren in de veilige kring van onze eigen onderlinge verzekering tegen operatiekosten.

"Oud-leden", omdat zij indertijd gehoor gaven aan de mooie voorspiegelingen vanwege een of andere verzekering, die het maken van winst als hoofddoel heeft. Toen het echter op uitkering aan kwam, deden zij de teleurstellende ervaring op dat niet het belang van het lid bij die verzekering op de voorgrond stond.

Anderen die, vaak uit onachtzaamheid, nalieten de premie te betalen, met gevolg dat hun lidmaatschap verviel.

En daarna voor hoge operatiekosten kwamen te staan, die uit eigen zak betaald moesten worden. Waardoor zij tot de conclusie kwamen, dat premiebetaling belangrijk voordeliger kan zijn dan "het er maar op aan laten komen".

Uitkeringen die het totaalbedrag aan premies voor tien of twintig jaar overtreffen, zijn geen zeldzaamheid bij onze verzekering. En bij ons is nog niemand het lidmaatschap opgezegd, ook al liepen de uitkeringen in de duizenden!

Waar krijgt een gezin, ongeacht het aantal kinderen onder 18 jaar, een dergelijke protectie voor slechts $ 30.— per jaar? En ongehuwden van 18 jaar en ouder voor het luttele bedrag van $ 12.— per jaar?

Alleen bij onze eigen onderlinge verzekering tegen operatiekosten: The Christian Reformed Co-op. Medical and Hospital Society.

Een vereniging waarvan lid kunnen zijn alle Hollandse immigranten van protestant christelijken huize, wonende in Ontario.

Verwaarloos niet Uw eigen belang

en vraag nog heden ons uitvoerig Inlichtingenboekje, dat U gaarne wordt toegezonden.

CHRISTIAN REFORMED CHURCH CO-OP. MEDICAL & HOSPITAL SOCIETY — BOX 473 — HAMILTON, ONT.

Zend ons per omgaande inlichtingen over uw verzekeringsplan

Naam ....

Post-adres ....

Levenskans voor groot gezin

Temidden van het Huttonville groente- en bloemencentrum aangeboden:

90 Acres Tuingrond

Zeer geschikt voor groente- en bloemenkwekerij. Het huis bevat 11 kamers, alle centraal verwarmd. Er is een ruime opslagplaats voor de winterappels uit de 6 acre boomgaard (2000 bushels), 2 cold storages. De barn en andere gebouwen (zoals kippenhok, 800 legkippen) zijn in goede staat.

Er is een eerste hypotheek van $ 27.000.00 tegen 4% rente per jaar, de aflossing $ 250.00 per half jaar. Benodigd kapitaal ongeveer $ 10.000.00.

Vraagt verdere inlichtingen aan

FRANK HARKEMA,
vertegenwoordiger voor

HAROLD S. HARE REAL ESTATE
82 MAIN STREET NORTH - BRAMPTON, ONT.